本報創刊於民國十九年二月
第三九九七號
今日出紙二大張
零售每份三仙
集孫中山先生字
SOUTH CHINA DAILY NEWS
69, Connaught Rd. C. Hong Kong
Cable Address "SWENONIS" or 6478
Radio Address "SWENONIS" or 9850
Tel. Editorial Dept. 32925 / Business Dept. 25612 P.O.Box 369
督印人盧少峰
承印者中國印書館印刷公司
香港政府特准掛號認爲新聞紙類第一三六號

南華日報

希特勒墨索里尼及貝當 傳將在法國某地會晤
討論成立三國間正式和平協定
美傳德於本年末召開歐洲會議

（中華社廿三日紐約電）「國民廣播公司」接獲羅馬無線電廣播稱・俄首相墨索里尼・將參加希特勒元首與貝當元帥在「法國某處」之會晤云・

（合衆社廿二日紐約電）據美國國民播音公司稱・羅馬廣播電台謂・墨索里尼將參加希特勒與貝當在法國某地舉行之會議・

（中華社廿二日紐約電）美聯社接獲可靠消息稱・德國刻正準備與法國將休戰協定改爲正式和平解決而以法國北非之屬土爲交換・德國希望獲得空軍根據地及路線・作爲運輸人員及物品至北非反擊英國向利[illegible]之進[illegible]・

據悉・法總理貝當及副總理達爾蘭・將於十一月廿六日與德將軍戈林會晤云・

（中華社二十二日紐約電）據美總統秘書歐利稱・美總統及國務部已接得報告・德國擬於十二月召開歐洲國家大會・進行復興歐洲經濟及回復各國獨立之方案・歐氏稱・邀請書已發送一部與交戰國・所有之軸心國及一部中立國・均已接有邀請書・惟英國不包括在內云・

（合衆社廿二日華盛頓電）羅斯福總統秘書・歐利今日稱・總統已接到消息・證實德國擬於本年末或明年春召集歐洲各國會議・圖以新秩序使各國遵守・據德國傳來外交消息稱・由於德軍之損失及其後備與物質之虧耗・該項會議確擬定期舉行・歐利又稱・德方此種意義・即對於全歐陸國家以經濟建設與獨立恢復・粉飾一種表面堂皇之制度・實則預爲德國日後實際上對此等各國政府之破壞與統制開一大門而已・

羅斯福總統之歐洲顧問稱・德方召開和會之試探・現伸至軸心各國・及若干交戰國與中立國・惟英國除外・歐氏並稱・「凡信仰民主政治及反對武力統治歐洲及全世界之人士・對於該項會議當不致贊成之」云・

莫斯科通道上 展開空前劇戰
赤都日僑全數撤退
蘇認圖拉形勢嚴重

（路透社二十二日倫敦電）據蘇方報告稱・德蘇大戰於今日踏進第六個月之際・或可認爲空前未有最大之戰爭・刻正進行於莫斯科之通道上・德方在希特勒行營發表之特別公報稱・頓河畔之羅斯多夫城已被佔領・該處爲高加索之門戶・且爲蘇聯最重要據點之一・

據共產黨機關報「眞理報」之特派訪員報告稱・德軍於二十一日在莫斯科前線各區進攻・以大砲・坦克車・飛機・迫擊砲・騎兵・步兵・事實上以一切武器調上戰場・德軍在蘇首都西北伏洛拉姆斯克區以及南翼之喀里寧區・曾集中坦克車及步兵大軍・企圖作一鉗勢活動・蘇軍且戰且退・刻已撤至最新防線・並在該處設防據守・以猛烈砲火對付德軍・並舉行反攻・而阻其挺進云・

（路透社廿三日莫斯科電）蘇聯通訊社發表蘇電台今晨廣播之電訊・描述德軍向莫斯科新進攻之情形稱・「德軍調到無數之後備部隊及大批坦克車加入作戰」・

德軍此次新攻勢・尤以坦克車之猛烈進攻最爲特色・各處均發生激烈血戰・

德軍的不顧重大犧牲・刻正企圖越過而至通往莫斯科之主要公路・蘇軍在數區中・向數量優越之敵軍退讓土地・刻正作有秩序的退却・轉移新的防守線云・

（中華社二十二日庫伊賓斯夫電）留居莫斯科之四日人・包括日駐蘇大使館陸軍副武官佐佐木・乘飛機於昨日下午抵達此間・由是留居於莫斯科之日人・已全數撤退云・

（中華社廿二日莫斯科電）「塔斯通訊社」消息稱・德軍企圖包圍圖拉・集中力量應用坦克車及步兵師團向圖拉東南進攻・蘇軍形勢漸成嚴重云・

（合衆社廿二日倫敦電）莫斯科官方塔斯社引述「眞理報」駐圖拉通訊員之報告稱・「圖拉局勢仍緊張」・劇戰繼續不已・敵方源源調到後備隊伍增援・蘇軍雖英勇抵抗・但卒在數據點被迫退・在某等區域・德軍坦克車已侵入東面及北面之陣線云・

（合衆社廿二日柏林電）據官方通訊社稱・德步兵及炮隊已攻佔莫斯科以南一强固陣地・而予「莫斯科週圍之蘇軍防線以新突破」云・

（路透社二十二日莫斯科電）今夜之蘇聯公報稱・全線續有戰事・莫斯科前線之伏洛科拉姆斯克及圖拉・與頓河畔羅斯多夫之戰況尤烈・

該公報續稱・星期五日德機損失五架・蘇機損失兩架云・

（合衆社二十二日倫敦電）莫斯科無線電台稱・三日前在莫斯科通路上開始之血戰・愈趨激烈・蘇軍正力阻敵軍・戰場上及通莫斯科之公路上佈滿敵屍數千具・及殘毀之坦克車・運輸車數百輛・

敵軍不顧重大損失・以數量較多之坦克繼向莫斯科進迫・但迄未衝破蘇軍防線・在各據點上・蘇軍放棄整個鄉村・但極有秩序退守新陣地・

在摩什斯克之大戰中・敵軍調步兵四師及許多坦克作戰・企圖繞過我陣地進迫Ｌ點・但爲我重砲之火力所阻・西綫南段德軍未再有進展云・

（合衆社二十二日倫敦電）莫斯科塔斯通訊社稱「羅斯多夫區之守軍刻正英勇作戰・但以寡不敵衆・受德軍壓迫而退・德軍亦受重大損失・紅軍向敵軍側翼猛擊・

蘇軍在羅斯多夫區於兩日間毀敵坦克五十輛・殲滅大隊德步兵及炮兵・「星期四日敵損失步兵兩營・運輸車百餘輛・坦克車數輛・

德軍已準備一新攻勢・新近除調到克里斯將軍部下之軍隊增援外・復集中後備隊準備進攻・敵方調到大批步兵及坦克加入作戰」云・

（合衆社二十三日柏林電）德統帥部公報稱・在列寧格勒前線・大隊敵軍由裝甲部隊及低空飛行之戰機掩護企圖突圍而出・卒告失敗・敵坦克車被毀十五輛・

該公報又稱・星期四日・率領一軍團之德指揮官范卑遜將軍已在東線陣亡・

在克列斯特上校指揮下之德摩托化部隊・於激戰後已佔領頓河下游之羅斯多夫・因此・蘇南業運輸之重要工業中心・（戰爭進一步發展之極重要中心地點）已落於德軍手中・在此戰役中・空軍將領格拉姆統率下之德機隊擔任一重要角色・東線其他區域亦有領土被德軍佔領・德軍尚在推進中・

羅斯多夫爲蘇聯運輸穀物之最大港口・且有大造船廠二所・船塢五所及修船設備・其碼頭在頓河兩岸伸展至七百公尺・出海船舶均經羅斯多夫泊岸云・

（中華社廿二日柏林電）德統帥部於十一月二十一日宣稱・德蘇戰爭以來・過去五月德軍已佔領蘇聯領土一百七十萬平方公里・俘虜蘇軍三七九〇・〇〇〇人・並已殲滅三八九師團・蘇方已損失人員一千萬・虜獲及擊毀蘇方之戰車二萬二千輛・炮二萬二千門・飛機一萬五千八百架・同時德方擊沉及擊毀蘇戰艦一百〇一艘・商輪二百艘云・

社論
東亞聯盟與和平運動

和平運動的目的，在從艱難締造的環境中，基於自助的要素求中國之復興，基於互助的精神求東亞之共存共榮，惟東亞之蘄致共存共榮，纔能確保東亞之永久安定，從而促進世界的永久和平，此爲吾人最崇高之時代的使命。

吾人爲貫澈吾人遠大之目的，一方面，力求充實人民的心力，人民的生產力，人民的保衛力，循新國民運動之途徑，努力以赴；一方面，基於政治獨立，經濟合作，軍事同盟，文化溝通四大綱領，循東亞聯盟運動之途徑，黽勉以赴。中日兩大民，摒絕相輕相疑，而代之以互尊互助，固無待言，故吾人應深切警惕，惟自助爲更生必由之過程，尤爲互助必要之條件。亦惟實踐國與國間之互助，然後能關切彼此共同利害，蘄致共存共榮。人類不能離羣索居，而國家尤不能陷於孤立的地位，具有唇亡齒寒安危與共關係之鄰國，尤應以貫澈互助爲決定永久安定的因素，近代國家傾向於集團行動，此爲促進世界和平最正確的方向，亦卽爲尋求人類合理的共同生存之不拔的基礎。

今日爲東亞聯盟中國同志會在首都成立週年紀念前夕，吾人回溯一年以來，東亞聯盟運動，不斷地推進，普遍發展益增其興奮，瞻望將來，尤感其責任之重大。東亞聯盟運動之中心思想，實淵源於總理革命主張之整個理論之體系，以大亞洲主義爲領導原理，以共同宣言爲基本精神，以東亞聯盟爲具體方案之思想運動，以黨爲中心，聯合各黨各派及無黨無派之全民，團結一體，造成萬衆一心的信念，內求中國之自由平等，外求東亞之復興，貢獻世界之和平。誠以吾人深切認識，惟東亞民族基於政治獨立的理念，循自愛互愛自助互助的途徑，纔能進而實現東亞民族的解放，基於經濟合作的理念，循平等互惠的原則，纔能確立共存共榮之基礎。基於軍事同盟的理念，循共保東亞之行動，纔能確保東亞之安定，基於文化溝通之理念，循發揚東方的道義精神，纔能促進世界之大同：過去中日兩大民族，同種同文自相殘殺，吾人既經痛定思痛，接受此血的教訓，東亞聯盟運動，正是東亞民族自覺的先聲。亦惟確立東亞永久和平的基石。

和平運動非求苟安，吾人必須貫澈東亞聯盟之精神，纔能貫澈和平運動的目的，亦卽所以達成東亞軸心的共同使命。吾人不能忽視當前之困難，亦正惟不忽視困難，纔有突破困難之決心與毅力。吾人必需負起責任，奮門不已，促進全國統一與全面和平之實現，更進而實現東亞聯盟之使命。自由獨立國家之地位，循此蘄致總理之大亞洲主義實現。吾人之努力纔達到和平運動最後的階段。

傳菲輪一艘觸雷 在澳領海沉沒
該輪由澳駛檀香山

（合衆社二十三日岷尼拉電）此間「論壇報」載稱・現有一盛傳而未經證實之謠言・謂在菲律濱註冊之狄拉倫馬公司之貨輪「唐愛斯特班」號已在澳洲領海觸水雷沉沒・

據最近報告謂・該輪係由澳洲駛赴檀香山・

但該公司及美國海軍官員則均謂未接有此項消息云・

德空軍健將 摩爾德爾斯 飛行失事墮機殞命

（合衆社廿二日柏林電）希特勒今日下令國葬在布累斯勞附近失事墮機殞命之德空軍健將摩爾德爾斯中校・摩氏素負盛譽・連同在西班牙之戰中・渠曾擊落飛機一百一十五架之多云・

（合衆社廿二日柏林電）據可靠方面消息・德國空軍健將摩爾德爾斯中校・在德國領土上上空飛行失事斃命・聞摩氏在生時曾擊落英國飛機六十一架云・

美礦工聯會主席 接受羅斯福要求 同意繼續開談判 下令復工

（合衆社廿二日華盛頓電）聯合礦工工會主席勞易斯今日下令罷工之礦工回返工作・並已接受羅斯福總統調停之要求・

同時・鐵路公司及工會當局會與總統磋商・並同意繼續舉行談判・

中日締約週年紀念 擴大宣傳週今開始

（中華社廿三日南京電）昨年十一月三十日中日基本條約成立暨中日滿三國共同宣言發表後・將屆一週年紀念之期・中央宣傳部以此爲日具有歷史意義之重大紀念日・自應擴大宣傳・業已決定由本月廿四日至三十日之一週間爲擴大宣傳週・以期國民一致燃起和平建國之熱烈情緒・堅定和平建國之基本信念・至於擴大宣傳週之具體辦法・該部亦已籌備就緒云・

日將增發公債 卅五億元

（中華社二十三日東京電）日政府爲實施臨時議會通過之追加預算案・本年度公債之發行額將增加三・五〇〇・〇〇〇・〇〇〇元・同時本年度貯蓄總額將由七・五〇〇・〇〇〇・〇〇〇元・再增加三・五〇〇・〇〇〇・〇〇〇元・合計爲一二・五〇〇・〇〇〇・〇〇〇元云・

日輪高千穗丸 返抵門司

（中華社廿三日門司電）撤退荷印日僑八百餘人・日輪「高千穗丸」自荷印撤退日僑八百六十四人・於昨日下午抵達此間・在過去數週從各地撤退返日之日僑總數已達二五七〇人云・

（同盟社廿二日門司電）運載由荷印撤退之日僑八百六十四名之日本郵船高千穗丸・自巴達維亞開行十五日後於廿二日返抵門司・彼等除巴達維亞日總領事之夫人等外・多數日僑・均係捨棄經營多年之權益資產而撤退者・

日駐祕公使 坂本赴美
與野村及來栖會晤

（中華社二十二日利馬電）日駐祕魯公使坂本・將於十一月二十六日由利馬前赴華盛頓・晤野村大使及來栖特使云・

赫爾野村來栖 繼續長談
初步商討擴展討論

（路透社二十三日華盛頓電）赫爾・野村及來栖昨晚在赫爾所居之旅館房中・會談三小時・於晚上十一時（東方標準時間）始散會・

嗣後・美國務部官員報告・並無特別新進展・預料彼等將於下週初再舉行會談・

日方代表今無意見發表・

（路透社廿二日華盛頓電）美國務部官員今日稱・預料國務卿赫爾將於今晚再與日本駐美大使野村・及日本特使來栖三郎舉行會談云・

（中華社廿二日華盛頓電）國務卿赫爾與日大使野村特使來棲於本日下午八時在一旅店舉行日美第二次非正式會談・會談時間歷三小時・至十一時始止・據悉爲初步商討作更大之擴展・

在會談後國務部方面消息稱・下週初會談將繼續舉行・

據稱・該會談之舉行・接近於赫爾與英美及澳洲外交使節會談後・吸引特別之注意云・

美海軍部宣佈 英艦三艘 駛達美港

（路透社廿二日華盛頓電）美海軍部宣稱・刻又有三艘英艦抵達美國海港・該等爲驅逐艦「林西」及「波維爾」號及平面戰艦「目光」號・截至現時止・駛入美港口之英艦及聯軍戰艦已共有四十艘之多・

菲島前晚舉行 疏散居民演習

（路透社二十三日岷尼拉電）此間昨晚舉行疏散居民演習・當即有老人及婦孺一千五百名以上・惚惚乘火車自岷尼拉開赴鄉間・

本埠今日舉行第一次白晝防空演習・

李維諾夫 飛赴美國
經由太平洋路線

（合衆社廿二日倫敦電）據悉・李維諾夫將由太平洋路線赴美・渠於星期四日乘一蘇聯飛機離開德黑蘭・料將經伊拉克・印度・星架坡至岷尼拉轉乘汎美飛剪機赴美・

塞爾維亞軍隊 殲滅共黨 二百餘人

（合衆社二十二日柏林電）德官方通訊社獲自南斯拉夫京電訊稱・親軸心之塞爾維亞軍隊・會在吉茲窩附近・殲滅一羣共產黨徒・在一次激戰中・斃共黨二百三十人・俘七十人云・

開羅官方聲稱 英軍佔巴第亞 印軍佔施狄奧馬爾

德觀察家承認英軍進擊力强

（路透社二十三日開羅電）此間官方聲稱．英軍已佔巴第亞．官方又宣稱．印軍已佔施狄奧馬爾．

（中華社廿三日羅馬電）義統帥部宣稱．北非猛烈之戰事．昨日自晨至晚整日未停．都伯勒方面昨日英軍屢圖衝破吾人之防線．但均被擊退云．

（中華社二十二日柏林電）德軍事權威觀察家稱「英軍之進攻北非．攻擊力極其强大．不能盡視爲宣傳作用」云．

（路透社廿三日開羅電）路透社駐埃及通訊員稱．雙方裝鋼甲部隊發生大規模戰爭．其結果如何．刻尚爲一般人所急欲知者．然前線傳來之報告．已清楚表示德軍此次實受出其不意之襲擊．

某英軍官竟謂．「吾人到步俘德軍時．渠等尚未穿褲」．

自獄火山隘至南面．德守軍防線之地位．必極危殆．渠等之供應線．顯已被前進之英軍切斷．正面既受陸上部隊搗擊．側翼被英海軍砲轟．

最近之象徵表示．德裝甲師及義大利「阿里特」師刻向西移．藉避免被直搗都伯勒之英軍切斷．

（合衆社二十二日倫敦電）消息靈通方面稱．離埃及邊境四哩．築有强固工事之義大利沙漠前哨站卡巴蘇既下．英軍可沿北非海岸取道威福爾將軍以前所用之舊路向西挺進．再度進攻被包圍之軸心軍隊．彼等以爲決戰縱未在進行中．然爲期亦不在遠．

卡巴蘇被佔之後．英帝國之坦克車已通至蘇倫以西約十哩．簡短之公報未表示從何方面進佔卡巴蘇．亦未表示會否衝過獄火山隘．

消息靈通方面稱．英軍下次進攻之目標或爲巴第亞云．

（合衆社二十二日柏林電）德軍統帥部公報稱．「非洲沙漠昨日整日繼續激戰．英軍兵員及物質損失俱極重大．英軍企圖從被圍之都伯勒突圍．惟卒被驅回．」

自星期三日以來．北非的德義軍隊迭次在廣大之前線上．與强大之英軍激戰．目前戰事仍在進行中．

（合衆社二十二日開羅電）英空軍公報稱．英機迄今已擊落敵機四十七架．英空軍猛烈轟炸加沙拉之飛行場及砲台．并協助陸地上之英軍進攻．驅散敵人坦克車之集中云．

（合衆社廿二日開羅電）今晚七時半傳紐西蘭軍已攻佔卡巴蘇．

權威方面稱．英帝國軍迄今每次坦克戰均告勝利．英空軍證實敵機被擊毀七十五架．擊傷多架．英空軍損失十九架．惟許多機師均安全．損傷之飛機亦能修復云．

（合衆社二十二日開羅電）刻據揭露．大戰正在施狄里塞甘不特．及巴勒沙勒之三角地帶展開．美國製造之坦克車首當其衝．此處戰事最爲激烈．他處之戰事祇屬次要耳．

此次戰果堪稱滿意．此爲英軍在陸空方面與德軍旗鼓相當之第一次會戰．

（合衆社廿二日開羅電）英機械化部隊被包圍之裝甲師團．間企圖越過都伯勒之其他英坦克車隊．正向施狄里塞前進．但據權威界消息．此批英前頭部隊正遭遇埋有地雷之陣地及敵人猛烈抵抗之困難．「英軍在施狄里塞之挺進縱隊．企圖與在都伯勒之部隊聯合．截至星期五日下午黃昏時．相距僅約七哩．當時德軍已爲此兩部隊所夾攻．波蘭軍．澳洲軍．英軍及捷克軍．在海軍之援助下．正準備應付德軍之突圍．德軍則由坦克車隊掩護．結果如何．目前殊難預言．或不久或將展開第二度坦克車大戰．」

某權威人士談稱．「德坦克車部隊正盡最大之努力．圖在一西部區域衝破．戰場之廣袤．幾達長三十哩．闊四十哩．都伯勒之突圍戰．比較主力坦克車戰役．僅爲一次要之戰役而已」．

渠輩强調稱．英帝國軍隊之目的．厥爲毀滅在利比亞之每一輛德坦克車．關於星期五日之坦克車大戰．雙方傷亡程度．尚未接獲消息．一大規模之包圍運動正牽制德軍於施狄里塞．獄火山隘及施狄奧馬所形成之三角地帶．「此次坦克車戰役．一如在陸地上之海軍戰役．甚至比從前之任何坦克車戰事規模尤大」．

英空軍亦抄襲德方閃電攻勢．調用「颶風式」轟炸機及遠射程大砲．轟擊敵人之交通及供應路線．「托馬霍克」式機．「馬利蘭」式機．飛行堡壘及暴風式機．亦均有參戰．據公報稱．德軍集中於柏哈塞之坦克車隊及摩托運輸隊會被襲擊．同時飛行堡壘亦猛烈轟炸加沙拉．並擊散敵機．

戰事之展開．係沿路兩傍用德坦克車爲對策．側面則用重機械化部隊．此種戰術係充份利用地形者．

目前殊難獲悉該戰役之淸楚狀況．因各部戰役進展太迅速．截至星期五日止．英軍已擊毀利比亞之軸心坦克部隊三份之一．

（合衆社二十二日倫敦電）航空專家今日稱．英空軍表示飛行堡壘首次在地中海活動．乃英空軍不顧以驅軸心退出利比亞爲止之又一表示．

彼等指出以利比亞爲根據地之飛行堡壘．將能掃蕩南歐大部分與北非全部．減少大西洋與太平洋之威脅．又以伊朗伊拉克爲根據地則可掩護整個高加索云．

（合衆社二十三日羅馬電）史蒂芬尼通訊社稱．利比亞戰爭刻在更大的前線進行中．英軍以大隊裝甲車向義裝甲師所守之區段進攻．英軍已被擊退．英坦克車及摩托化部隊損失不少．英軍被俘數百人．施狄奧馬爾之東南．刻正發生英德坦克車大戰．

（同盟社廿一日羅馬電）關於利比亞戰況．羅馬軍事專門家觀測．該地之東北隅馬爾馬利加地方之第二作戰狀況．於軸心極有利．由西得與奧馬爾地區向蘇爾模方面進擊中之英軍．遭德義機械化部隊之猛烈抵抗．此項抵抗．今已轉入强力反擊．不管英海軍之活動．哈爾夫亞雅基地仍在德軍手中．治雅拉斯布布奧亞西斯南方地區．英軍之攻擊．亦遭受義軍之强力防禦云．

業已投降

科爾瓜柏特義軍

（合衆社廿二日內羅畢電）官方公報稱．在科爾瓜柏特掘壕固守及警衛通至剛達爾大路上之强大義軍．經英軍猛攻後．業已投降．剛達爾爲義軍在阿比西尼亞西北碩果僅存之要塞．在些爾加之義軍已被包圍．故進攻剛達爾之通路．現已廓清云．

秦京傳說越機 再赴泰邊

（路透社二十二日曼谷電）此間報紙傳越南方面之飛機再飛侵入泰國邊界．稱．本月十七十八兩日．有一架不明國籍之飛機在泰國南岸機場上空翱翔半小時．然後向東經暹羅灣飛去．又據稱．本月二十日．越南法飛機兩架飛越湄公河．在那江巴囊作偵察飛行．查一年前法越南飛機轟炸那江巴囊致引起泰越衝突．

英國飛機 掠過法北

擊毀德機三架
英機一架失蹤

（路透社廿二日倫敦電）英空軍機隊今日兩次大舉飛越海峽上空．正午過後即聞波濤洶湧之海峽上空．機聲軋軋．第一隊機隊駛向加萊斯及布隆而去．旋即飛入雲層中．下午時．大隊英機冒著强烈逆風．飛過西南部海岸．一小時內即見各機飛返．

共後空軍部公報稱．「今日我戰鬥機在法北上空進行攻勢掃蕩戰．敵戰機三架被擊毀．我機一架失蹤」．

（合衆社二十二日倫敦電）英空軍部宣稱．今日下午英戰機掠過法國北部上空．擊毀德戰機六架．英機一架失蹤．

橫濱航空港 舉行落成式

（同盟社廿二日橫濱電）日本航空會社橫濱支所．以經費一百三十萬元在橫濱市磯子區鳳町建築之橫濱航空港．頃告竣工．廿二日舉行落成儀式．該空港有五百八十井之事務所．三千井之格納庫一間等大規模設備．堪稱東洋之唯一偉大之民航機場．

近藤免職

日駐英海軍武官

（中華社二十二日東京電）此間官方宣稱．日本駐英大使館海軍武官近藤少將已被免職云．

（合衆社二十二日東京電）官方宣稱．日本駐英大使館之海軍參贊近藤少將已被解職．

甘茂林將軍 病勢危殆

（合衆社二十二日柏林電）德官方通訊社巴黎電稱．甘茂林將軍（前聯軍總司令）病勢益危殆．

對收買事宜 美煤油公司發言人 拒絕美墨協商辦法

英煤油公司亦將拒此等協定

（合衆社廿二日紐約電）新澤西州美孚三達火油公司之董事長花利殊．現爲美國各煤油公司之發言人．渠已拒絕美國務部與墨西哥對收買事宜之協商辦法．聞英國煤油公司亦將拒絕此等協定云．

重慶現在的兩大問題（三）

—國共和糧食—

石濱知行著　因明譯

然則重慶政權對於這種危機究有什麼對策．這是應予檢討的．查重慶去年夏間設立全國糧食管理局．而在其轄下各省設省糧食管理局．通過其社會部．農林部．糧食管理局．和平價購銷處等機關．實行統制米的運輸．買賣分配．和調整其價格．本年二月所舉行的全國糧食會議．和六月十六日所舉行的全國財政會議．都討論到這食糧的危機．其宣言中對於這問題的解決．據說爲食糧政策和土地政策的實行．

在財政會議中．又決定田租移交中央和現物徵收兩事．此外又發行糧食國庫券．買入米穀．由這作米價的調整．實行米穀的中央管理．

又公布非常時期取締日用重要物品囤積居奇辦法二十一條．對於米以下日用必需品的囤積投機．予以懲罰取締．至對於食糧的增產．也決定了下面的幾個方策：

一．增加耕地面積和農業生產力．指定增產區域．並遣農產指導員從事指導．

二．停止酒和砂糖的釀造．

三．流通農村的金融．

然而這些方策．果能挽救其食糧的危機與否．實不無疑問．據其糧食部長徐堪對新聞記者說．「政府雖講求種種方策．把握大量食糧．以調整市價．但這不用說是極端困難的事。」這事證明其對於這問題的解決是如何的困難了。

食糧問題有著重大的意味．不單是爲了直接關係民食和軍食．而是因食糧的騰貴．使其他一切日用必需品都無一不貴．故食糧危機實同時爲國民生活危機的意味．據上海商業儲蓄銀行．去年度的報告．「去年中國物價漲勢的猛烈．是從來所沒有的．前年底的指數還是三七一的．去年底却上昇爲六一一了．其他物資．因時漲落．可是糧食却一直繼續高漲．這對於民食問題．實爲逼迫．因爲糧食的高漲而引起其他物的價也上漲了」．復據中國報章所發表重慶物價的總指數．以一九三七年上半期爲一萬．則前年十二月爲三五五．去年六月爲五九七．今年十二月就達到一二二七六了．這最後一個的指數約爲事變前的十三倍」．這統計要是可靠的話．則以食糧爲中心的重慶物價其騰貴的趨勢．到了最近．簡直以高速度發展了．（未完）

滬市府維持民食 提前辦公糶倉米

崇明四區售倉米一萬六千包

（上海通訊）市府當局對滬西民食．除作統盤計劃即謀接濟外．並決定儘先全市及該區公糶．以期早日實現．工部局所允滬西米號同業五十家申請平米之事．十一日立基洋行與工部局．彼此推諉．茲誌各情如次．

本市自租界方面禁止米糧輸出界外後．凡相連租界如閘北．南市．滬西各市區內民食．即受嚴重影響．迭經各區公署呈請市政府迅予救濟．並要求向租界當局交涉．免以來源受阻．維持民食．茲經市府飭滬市糧食管理委員會．提前趕辦公糶倉米．以資救濟．聞第一批共計倉米一萬六千包．指定閘北南市滬西崇明四區先行舉辦．聞糧管會方面以事關民食．所有發售手續．力求縝密．除經召集有關各局署．會商一切外．並由各委員親往各區指導籌備開糶事宜．

滬北區署 公糶會議

滬北公署特爲此事．先後邀集當地六區黨部．閘北警察分局．及米業代表等商討糾察方法．及發售等一切籌備手續．大致決定每戶每次限購一斗．憑戶籍證換給購米證後．即直接向就近指定經售各米店．照規定標價購買．以免擠擁．而期普遍．並聞閘北市民現有四萬餘戶．此次倉米配給計四千包．故每戶可得兩次購糶．至於售價．雖尚未公佈．但決較平米爲低廉．開糶日期．即在下週內．故一般市民聞訊．莫不鼓舞歡欣．而深感市府當局之關懷民瘼也．

各號申請 平米未成

滬西區民食．被租界禁阻入境．迄今已歷兩週餘（上月二十六日起）．米糧之嚴重恐慌情形．在市府未公糶前．當屬有增無減．一般貧民多以地貨蔬菜．暫代米糧爲炊．更有小工廠以食糧來源較難．不得已將原來之工人食事．早粥．中飯．晚飯之三餐．現均改爲每人午飯．晚粥兩餐．粥中且以山芋．滬西米號業同業．爰於十一日上午．依據向特警署請求向工部局交涉經售平米五十家之答覆．以該區民食問題之嚴重．當向該工部局指定之立基洋行申請平米．即被指向工部局申請．該業代表侯鳳儀等數人．乃於下午又至工部局申請．又被指向立基洋行．彼此推諉．均拒收該申請書．所以五十家之經售平米問題．勢將成泡影．

一羣米奸 狼狽情形

兩租界當局嚴厲執行

米糧新限價一百三十元一石後．其狡猾之米號及米奸．遂大起驚恐．於是有若干號主米蠹．遂紛紛將存米．企圖運送別處藏匿．以圖漁利．惟當局洞悉若輩奸計．故連日在要衝馬路．均派有暗探密查．一俟運米車經過．不論其爲數包．抑或數十包．均予截獲．車歸捕房．加以沒收充公．然後分發米號之殷實可靠者．再行另售與市民．統計連日沒收之米．公共租界已達五千包以上．而法租界亦達三百除包之米．同時因私運米糧．被拘之米號甚或職員．分別再處以懲罰．故該項私運米糧之徒．已告絕跡云．

內政部警政總署 積極推進警政

招待記者報告七項設施 望全國輿論界協助指導

（南京通訊）內政部警政總署．日前招待中外新聞記者．由副署長趙志嘉代表蘇署長發表如下之談話．本署於九月三日成立．雖屬新設機關．但有前警政部成規可循．因此一切設施．仍照常進行．至本署施政方針．蘇署長於下月就職已有書面談話發表．可資參考．今日提出報告者．約有下列七端．

（一）調整人事機構．本署人事方面．儘量照中政會議決規定．設法調整．機構方面．亦因應需要加以强化．自經此次調整．將來警政效能．不難發揚光大．

（二）修訂警察法令．法令爲時代產物．自應依據現實隨時修正．現在警政部既歸併於內政部．改設警政總署．則一切法令．尤其屬於組織方面者．更急須修訂．以應事實需要．本署有鑑於此．已分別緩急着手辦理．

（三）推進警察教育．教育爲事業之母．欲謀警政之改進．自非注意警察教育不可．本署對於要報告者有下列四項．目前．一．關於分發第一期畢業留日警官事項．第一期留日警官二十四員．現已學成歸國．並已各按技能分發服務全國．警察有此生力軍加入服務．其效率當可提高．二．關於選送第二期留日警官事項．第二期留日警官額定二十員．現正著手辦理考選及其他一切準備手續．不日即可送往日本留學．三．關於改善本國警官教育事項．中央警官學校．爲全國警察教育最高學府．現正因應需要設計改善．對於學科之應增者增．應改者改．務期以最適應之辦法．獲得最大之效率．四．關於改善長警教育事項．各省市長警教育．向由各省市警士教練所辦理．本署爲整飭全國長警教育計．現正擬訂長警教育方案．以便通飭各所遵照方案改進．以增效率云．

晉省實施 清潔運動

保障人民康健

（太原通訊）山西省會警察署．爲强化本市衛生清潔．確保市民健康．特動員全體人員．實施清潔大檢查．舉凡不按規定時間傾倒垃圾及污物者．（規定上午六時至八時下午七時至九時）沿街便溺者．商民住戶廁所或院落之不潔者．糞車任意遲留街巷者．（規定上午十時後不准遲留市內）傳染病患者．隨意傾倒污水者．醫師未曾登記而執行業務者．旅店室內院落不清潔者．飲食店一般衛生及伙友著衣不清潔．指甲不剪短者．女侍之未經許可而執行業務者．理髮師不戴口罩或不穿白色制服工作者．用具不潔者．均在取締之列．關於街巷及公共廁所之不潔者．並飭該管街自行清除．其他關於不合衛生事項．均皆令其立即清掃．此次檢查之結果．較前頗著良好成績．足證一般商民住戶對衛生之重要已有相當認識云．

廣州周市長關心民瘼 籌復市立醫院

將計劃呈省府核准可開辦

（廣州通訊）廣州市長周化人．前（十七）日偕同秘書長俞梧生．衛生局長王會傑．陳課長等巡視衛生局及該局所轄之檢疫班．防疫派出所．防疫團．醫療所等機關．時爲上午十時許．所內候診之市民約三百餘人．候診室異常擠擁．致有多人站立門外等候．爲利便市民及使病者得以迅速診治起見．實有恢復市立醫院之必要．俾資多聘醫師．常川駐院．診視病人．使患病者不致久候．特面諭王局長．即將該局所擬之市立醫院全部計劃．檢呈市府．以便呈請省府．將市立醫院從速恢復云．

粵財政廳佈告嚴禁 各縣抽田畝附加費

以免影響正稅妨礙民生計 加再擅收准許人民扭解究辦

（廣州通訊）財政廳佈告云．查各縣田畝征收臨時地稅．無論任何機關團隊．不得假借名義．擅收田畝附加．歷經懸爲厲禁．事變之初．秩序未復．且各縣亦未征收地稅．各鄉區縣公所及聯防隊警察隊等．多假護割之名．按畝收費。省府成立後．仍沿惡習．擅收田畝附加．不惟影響正稅收入．且大礙農民生計．經呈奉廣東省政府核准．并請令行民政廳責禁絕．通飭各縣負責速訂定各區鄉鎮公所抽收田畝附加費懲治規條．以便施行．至地稅收入．自本年十月一日倍征後．又經規定除仍照原案以四成撥縣留爲地方教育自治建設治安等經費外．并提給一成補助各區鄉公所經費．以免再向田畝加抽各在案．現查各區鄉公所及其他機關部隊尚多陽奉陰違．假借名目．向田畝征收附加費．甚至每畝征收十餘元以至數十元．如不繳納．或不許收割或竟搬取穀粒．農民終歲勤勞．竟爲不法土豪劣提恃强權取．實堪痛恨．亟應嚴定辦法．以資遵守．而蘇民困．當經面陳主席．嗣後無論任何機關部隊．未經呈奉省政府核准．有敢擅向田畝征收附加費者．准人民當場扭解就近防軍．及當地機關．移交縣政府訊明．依法定罪．如力難扭解者．准其指名控告．一經查訊得實．盡法懲辦．庶受害者負屈能伸．違法者知所儆惕．奉論照准辦理．但各業佃務須依期完納正稅．及不得挾嫌誣告．致干反坐．除呈報及分行外．合行佈告週知．其各凛遵毋違．此佈．

公務人員 懲戒法

國府明令修正公佈

（南京通訊）國民政府令．修正公務員懲戒法第五條．第十條．第十一條．第十五條．第廿二條．第廿五條．條文公佈之．此令．主席汪兆銘．立法院院長陳公博．修正公務員懲戒法．第五條．第十條．第十一條．第十五條．第廿二條．及第廿五條條文．民國卅年十一月一日修正公佈．第五條降級．依其現任之官級．降一級或二級改敘．自改敘日起．非經過一年．不得敘進．受降級處分．而無級可降者．比照每級差額減其月俸．其期間爲一年．第十條．監察院認爲公務員有接第二條所定情事．應付懲戒者．應將彈劾案連同證據．依左列各款規定．移送懲戒機關．（一）被彈劾人爲選任政務官者．送中央政治委員會．（二）被彈劾人爲前款以外之政務官者．送國民政府．（三）被彈劾人爲事務官者．送公務員懲戒委員會．同一懲戒事件．被彈劾者不止一人．而不屬於同一懲戒機關者．應移送官職較高之懲戒機關合併審議．第十一條．各院部會長官．或地方最高行政長官．認爲所屬公務員有第二條所定情事者．應備文申敘事由．連同證據．送請監察院審查．但對於所屬之事務官．得逕送公務員懲戒委員會審議．第十五條．懲戒機關應付原文件鈔交付被懲戒人．並指定期間．命其提出申辯書．於必要時．並得命其到場質詢．被付懲戒人不於指定期間內提出申辯書．或不遵命到場者．懲戒機關得逕行議決．第廿二條．懲戒機關．對於懲戒事件．認爲有刑事嫌疑者．應即移送該管法院．依法辦理．第廿五條．就同一行爲．已爲不起訴處分．或無罪免訴．免刑．不受理之判決時．仍得懲戒處分．

食料暢通

廣州菜魚免證入市

（廣州通訊）省會物資配給委員會．規定凡入市之菜蔬生果鮮魚蝦蟹等貨物．免予領證放行．各行商聞之．異常稱便．已紛紛起運入市．至穀米等項．在未超過限制者．免予領證．自經明白解釋後．附近市郊農民．亦額手稱慶．因日前一般假冒稽查之輩．將農民挑運十餘斤之自用糧食．亦竟被檢去．自明令規定後．一般欺壓鄉愚者．亦已斂跡矣．

廣州警察教練所舉行 第十一期學警開學禮

汪郭正副所長相繼訓話

（廣州通訊）昨（十七）日廣東省警教練所．舉行第十一期男女學警開學典禮．十時後。號音鳴奏．除教育長郎集合各中隊學警作分列式．由衆所長汪屺兼副所長郭衛民暨各高級官長等檢閱一週．各學警服裝整齊．精神緊張．全場秩序．異常嚴肅．隨即舉行開會．行禮如儀後．先由汪所長宣佈開會理由．並行訓話．略謂本所訓練學警的目的．係在養成警察人材．灌輸警察的知識技能．使能夠担當保護地方安寧．維持社會秩序的任務．各學警應要注意實行的．第一要堅定意志．第二要嚴守紀律．第三要努力求知．希望各自勉力．繼由郭副所長訓話．統勉各學警要遵奉忠誠團結之所訓．並須具堅忍苦幹之精神．努力研求充實知能．將來爲國家服務．爲民衆謀幸福．嗣由警官學校馮教育長等致詞．語意勵勉．全場感奮．禮成後．並由陳教育長引導檢閱全所男女學警內務．均見整齊清潔．旋舉行茶會．又聞汪郭兼正副所長．爲慰勉全所長官教職員起見．乃定本月十九日晚．在華安樓警察體育會舉行歡讌云．

★　★　★

接體育版

常盃昨日戰績　法國若戰和天南
過程精采而火藥氣味濃厚　勝利挫大衆黑灰計敗中電

醒非

第二屆尋常盃小型球聯賽．昨天自下午二時半起．先後有三場在尖沙咀球場舉行．三場大戰．都有勢均力敵之演出．雖片時亦見精采．無一刻不呈緊張．劇鬥收場．首場勝利以二對一克服大衆．第二戰結果．黑灰全軍聯絡得宜．以二對○淨勝中電．壓軸戲過程精采．場面緊張．天南天雖勝球在先．終在完場前五分鐘．遭法國隊打成平手．終場雙方以一對一戰和．惟下半場充滿火藥氣味．

勝利壓倒大衆

二時半．勝利與大衆健兒上陣交鋒．黑衣判官梁夢常吹動銀笛．戰幕揭開．勝利技術．顯然在大衆之上．大衆前鋒無默契聯絡．屢攻不克．反見勝利諸將合作美妙．進退有條．結果大衆隊遂以一對二喪師．

開賽後約五分鐘．勝利左鋒徐浩得他鋒之輸送．在人叢中施射．球從門右角竄入．李洪祺不甘示弱．殺得性起．竟在離門廿五碼之遙．認門遠吊．守門員一時大意．于是大衆皇城又告不保．上半時勝利淨勝二對○．下半場大衆發奮爲雄．演出較佳．蔡云開扳回一只．仍以一對二敗陣．雙方陣容如下．

△勝利隊
區榮
沈偉營
梁炳全　郭灼昌
徐浩　尹樹英　李洪祺

△大衆隊
劉福慶
蔡志豪
黃樹輝　葉富權
蔡云開　鄭聯金　謝勝

黑灰輕取中電

第二戰．黑灰對抗中電．是場雙方健兒賽來客氣．動作文雅．中電人强馬壯．似極有爲．但前鋒各自爲戰．黑灰全軍聯絡純熟．中電勇而無謀．雖然攻勢頻頻．但仍無補於事．黑灰守衛堅強．前鋒推進有方．結果以二對○輕取中電．上半時伍其德得機命射．爲黑灰打開紀錄．下半時伍其德搶上重來．雖在李杜新與須壽祺之夾攻下．仍能建功而還．二比零．結果黑灰遂以二比零．克服中電．雙方軍容如下列．

△黑灰隊
孫寶安
梁社烈
袁炳根　陸天予
禹本人　伍其德　梁晏榮

△中電隊
陸昌年
張榮浩
何文興　須壽祺
陳世鍇　施錫崗　李杜新

法國迫和天南

壓軸戲在下午五時正上演．是役爲昨日三戰最精彩之一場．過程緊張．驚險處使人提心吊胆．無一刻沉悶場面．法國有意爭雄．整軍攻打天南．天南天旗門開處．劇戰展開．皆是能征慣戰之士．法國隊裏．亦見人强馬壯．好戲當前．豈容錯過．球迷之數．果然不少．洋丘八和電影明星．俱到場作壁上觀．別有一番風光．堪稱空前熱鬧．

雙方軍容強盛．盡是一時之選．勢均力敵．演來可觀．惟自下半時紀錄開後．雙方因求勝心切．漸見有「那個」舉動．南華北腿．大演武功．球迷們更見吶喊助威」．四週「嘩」「吁」之聲．不絕於耳．令我生起感想．其中我可看到天南隊中之黃祥輝．黃振福．梁炳燊．謝劍非．屈報思．陳澤佳．和法國隊的譚鏡波．鄭耀祥．林紹球等幾人．始終能保持其體育精神．値得吾人推重．法國隊的門將譚鏡波有怯場病．常有手彈琵琶之演出．反觀天南門將黃祥輝．卻身手敏捷．屢挽危機．幾乘幾次掌擊．平心論事．天南天各將在聯絡上仍須大下苦功．今後當有可爲．法國合作略優於天南．在昨日之戰．我更發現了一位新起英才．法國後衛鄭耀輝．態度鎮定．脚頭靈敏．大刀闊斧．生色不少．誠可造才也．張毆新技術大見進步．幾枝冷箭．好教驚人．上半時天南梁炳燊從中場搶得皮球．竟然打進一只．下半時將完場前五分鐘．張毆新追近發彈．打中黃祥輝身上彈出．再用右足拚命一射．便打成和局．雙方陣勢如下．

△天南天
黃祥輝
陳少泉
梁炳燊（上）　黃振福　謝劍非（下）
陳澤佳（下）　梁炳堉（上）　梁炳燊（下）　屈報思（上）　謝劍非（下）　梁炳堉（上）

△法國隊
譚鏡波
鄭耀輝
朱德榮　陳仕較
張毆新（下）　黎國根（上）　容振邦（下）　林紹球（上）　張毆新（上）　林紹球（下）

二屆校際盃
兒童小型球聯賽　德明出戰明新
四時半在麥花臣場舉行　雙方勢均力敵必有劇戰

飛而生

香港兒童游樂場協會主辦之第二屆校際盃兒童小型足球聯賽．今日下午四時半．何文田麥花臣球場．將展開一幕劇戰．由德明中學出戰明新學校．德明自參與於校際盃以來．僅出戰一次．以五比零壓倒知用．而明新則出師兩次．未嘗得勝．惟該隊擁有薛耀興．鄭景石．郭金泉等．爲力亦不可輕侮．而德明亦有洗國材．楊國祥．洗國輝等．實力異常强勁．屆時兩隊相逢．惟德明取勝之希望較高．明新亦必能予德明相當威脅．雙方陣容列下．

△德明隊
蔣永樂
葉鏣泉
陳錫垣　劉慶嚕
陳銓城　洗國材　楊國祥
（生力軍）楊國祺．周．黃燦華．洗國輝．陳作韜．

△明新隊
郭金泉
鄭景石
李錫賓　姚志廣
薛耀興　麥顯棠　劉玉堂
（生力軍）曾錦泉．梁渠．錢保洛．湯華嘉．

本週秩序

二時半（總字組）　廣華對香港膠廠
三時三刻（總字組）　北華對大南
五時正（會字組）　興衆對魚業紅

全國小型球協會港會　德權鼎開始報名
報名章程昨日公佈

瑞芬樓主

中華全國小型足球協會香港分會舉辦之全港公開第六屆德權鼎聯賽．該會爲產生民三十一年新職員．藉以策新會務計．昨經常會通過．決定於明日起開始報名．以至十二月四號八時爲報名截止期．報名處在灣仔大道東鳳凰台十二號該會．查該會昨日已將章程公佈．茲探錄於左．

第六屆德權鼎聯賽章程

（一）定名：中華全國小型足球協會香港分會（即香港小型足球協進會）舉辦全港公開團體第六屆德權鼎小型足球競賽會．

（二）宗旨：本會以提倡足球技術．鍛鍊足球人材爲宗旨．

（三）參加：凡屬小型足球隊．無論學校．或團體．其球員資格．以未觸犯業餘規則而自願遵守本競賽會所訂章程．及比賽規則．與比賽細則者．均可參加本競賽會．

（四）球員限制：凡參加本競賽會之球隊．其球員以未經參加本港足球總會所舉辦之（一九四一年至一九四二年）之尋常杯賽甲．乙．丙組競賽者爲限．

（五）球員資格：（一）本比賽會專爲造就業餘運動人材起見．故須遵守體育之意義．如査出有與業餘規章抵觸者．則取銷其比賽資格．（二）凡參加球隊．每隊十人．（內後備員三人）各隊員一經註冊爲各該隊效力後．不得轉入別隊者．若有團體報名加入兩隊者．該兩隊球員．不得彼此更換．如有違者．一經査出．本會有權停止其出場比賽．及將該隊所得之比賽積分一併取銷．

（六）更換球員：凡該球隊．其球員經報名註冊．即爲作實．不能更換．如遇特別情形．可繕明更換球員理由．呈請本會．經本會認爲理由充足而核准者．最多不能將球員更換多過七名之數．但必須將補替球員個人（二寸）半身相片兩張．連同更換球員註冊費一元繳會．由會發回球員出場比賽證．但該新補替之球員．不能在與賽各隊中調換．凡已經被更換之舊球員．不能再代表該隊出場與賽．違者．該場比賽作爲負論．而補替之球員．則須於更換日起．二天後方准出場比賽．

（七）制度：本競賽會採用單循環制．如隊數過多．則取分組單循環制．

（八）報名手續：根據本會決案．每隊收報名費十員．及另繳民三十一年會費二元．爲入會年費．一體列爲同人．參加之球隊．經繳交報名費後．一月內須將隊員相片繳會．以便註冊．發給球員出場比賽證．幷將該隊地址．依照報名單填寫清楚．繳來本會．以便登記．報名費及會費在報名時繳交．

（九）積分：勝一場作二分計．和一場各得一分．於比賽結束時．核算各隊全場所得積分．最高者爲冠軍．次者爲亞軍．再次爲季軍．

（十）投訴：競賽當中．倘有爭執．裁判員有全權判決．及調解一切．如有不滿意者．只可以競賽後．最遲不過廿四小時內．將其詳情．繕呈本會．並須先將其投訴事實．通知該場裁判員．聲明上訴．同時附交上訴費一十元．連同上訴書繳交來會．得直與否．概不發還．毋得異言．

（十一）缺場：凡經比賽會訂定比賽時間．屆時不遣派球隊出場與賽者．則照會例罰款二元．但事前用書面聲明賽會者．不在此例．如不派隊出場兩次與賽者．則本賽會有權取消該隊比賽權．

（十二）改期：凡球隊聲明賽會改期比賽．或經對賽隊同意．用書面呈准．賽會改期者．每隊則須負擔該場所補賽之球場費用．每隊二元．

（十三）報名日期：由（十一月廿五日）起至（十二月四號）晚八點半截止．

（十四）獎勵：凡獲得冠軍隊之團體．得收存三屆蟬聯名譽冠軍德權鼎乙座．至第七屆競賽會開辦時爲止．並須担保原璧無損．在得獎一星期內．須將該銀鼎保險．費用由該團體自備．如連權蟬聯三個冠軍者．可得永遠保存該銀鼎．本會爲鼓勵冠軍隊起見．特加獎冠軍銀杯乙座．此杯爲受獎隊永遠保存．其餘亞軍季軍獎品．均由熱心體育名流報効．以資鼓勵．冠亞季軍個人獎品．每隊規定十件．

（十五）規則：本競賽會規則．悉依照中華全國小型足球協會規則細則施行之．

（十六）附則：本報名章程各條．如有應增減各事宜．得由董事會隨時增減之．

（十七）報名處：香港灣仔大道東（香港戲院側）鳳凰台十二號（繼修中學內）．本會辦事處．

公開團體乒乓賽　美星三友同奏凱
今晚先後共有四場舉行

太華

華雄體育會主辦之公開團體乒乓球比賽．昨日有兩場舉行．首場美星隊以三比○壓倒業餘．次場三友隊實力雄厚．亦以三比○挫記者A．今日按表又有四場比賽舉行．七時．大通隊戰華僑．八時．記者B對五邑．（皆在華雄會球室）．七時．華聲藍對華僑．八時．孔聖會對電青．（俱在渣打球室）茲錄各隊名單如下．

（五邑隊）負責人：林滾源．隊長：李永庶．隊員：梁焯煇．李永庶．胡詠．陳志誠．官偉業．

（孔聖會）：負責人林桂芳。隊長．李俊亭．隊員周振球．黃鑾成．袁鏡允．蕭紹球。

（電青隊）負責人．劉貞宣．隊長．梁振國．隊員．梁錦榮．莫如仕．林清浩．

（華僑隊）負責人余裕泉．隊長．余裕濤．隊員余裕濤．黃景德．陳中平．奐慶唐．曾炳林．

（記者B隊）負責人．胡好．隊長．邵維新．隊員．宋仰高．梁雪峯．張耀林．羅榮宗．

（大通隊）負責人．霍樂之．隊員．施普惠．梁潤洪．袁達明．曹劍雄．霍樂之．

（華聲藍）負責人．鄧美路．隊長．楊學齡．隊員．楊學齡．李志超．鍾茂香．余文開．

（華華隊）負責人．何培根．隊長．黃允璜．隊員．黃允璜．彭世賢．陳元穰．余秉堃．饒世勳．

小型球友誼賽

香港區

△青年小型足球隊．昨承四海小球隊於上午九時作友賽於工務局球場．結果青年隊以三比一奏凱．茲將青年隊陣容列下．

孔顧江
劉慶榮
李彥倫　邵錦堯
阮耀漢（下）　阮卓坤
阮輝堂（上）　阮輝玲

△建立英文中學前日下午四時．與藍鷹隊作切磋賽於修頓球場．終場時平分秋色．茲列陣容如左．

△建立隊
曾永樂
黃炳基（上）　鮑觀洪（下）
張炳發（上）　甘源可
曾炳基　黎建行　梁福松　鮑觀洪（下）

△志雄小球隊定本星期二在半島球場．與半小小球隊作切磋賽．陣容如下．

△志雄隊
雷榮光
郝日安
鄭潤田
黃慶祥　鄭治平　呂紹忠
顧國琦　陳錦坤　鄧仕超　劉耀樟　馮錦棠

九龍區

△民族小型球隊．定本星期三日下午五時．與大公報小型球隊作友誼賽於半島球場．茲將民族隊陣容列下．

麥平
李大蒲　梅柏泉
何有基　陳錦培
麥錦石　梁炳鑑　尹卓新　梁炳坤　鑑輝

今日潮汐	
漲	下午二時十分
退	上午七時零六分　下午五時四十五分

明日潮汐	
漲	上午零時卅六分　下午三時十八分
退	上午七時五十九分　下午六時卅分

代郵

北華隊鑑．球員一經塡報註冊作實．祇准補充．未便更改．希爲查照．聯賽章程第六條辦理可也．賽委會啓

法國銀行隊鑑．凡已報名爲某隊効力之球員．無論會否出場比賽．均不得移籍轉隸別隊比賽．聯賽章程第八條（乙）項．業已有明文規定．希爲查照辦理可也．賽委會啓

牛小隊隊長鑑．今蒙貴隊之約．屆時當派隊出場領教．志雄體育會覆

影友小型足球隊隊長鑑．敝隊擬約貴隊於本星期六下午五時正作友賽．並請代借半島球場．幸勿見卻．青年小型球隊長啓

黃慶祥．雷榮光．呂紹忠．顧國琦．陳錦坤．馮錦棠．郝日安列位仁兄鑑．請於本月廿五日五時正到半島球場助陣．志雄隊隊長鄭潤田啓

越南經濟一瞥（二）

稻川隆一著　塞蟬譯

越南煤鑛公司原有九家．其後陸續歸併．就中最大的爲東京煤鑛公司．其生產量佔了全體的大半．其次爲唐托留天煤鑛公司．產額約佔全體的四分一．

無煙煤的煤田．是在哈倫格灣岸和唐托留天地方．約有一八○粁．作圓弧形．東京地方無煙煤的埋藏量．據說爲二○○億噸．質地優良．且容易開採．其附近有着良港設備．且相當完全．故運出也很容易．

東京煤鑛公司關於其出品的平均分析．有如下表．

揮發分	八至一一%
灰分	三至七%
煤素分	八六至八八%
琉磺分	一%以下
熱量	七八○○至八五○○加羅里（熱量單位）

越南無煙煤的最大消費者爲日人．現在日人雖也從華北和朝鮮輸入若干無煙煤．但是其數額並不很多．故其對於越南的這種燃料．實絕對必要．查一九三七年．當地的無煙煤總輸出量約百分的五三輸到日本．一七輸到中國．一六．輸到法國去．這可見日本對於越南資源如何需要了．至當地的主要煤炭公司開列如下．

（一）東京煤鑛公司．於一八八八年創設．資金爲三八．四○○．○○○法郎．管轄約十二個法國人所有的煤鑛．其中鴻基．哈多．堪夫亞．滿朝安．馬啓柯和啓巴柯等煤鑛都是有名的．這公司在一九三七年．共總產量約佔百分的七○．輸出量約佔百分的六七．其僱用的亞洲工人平均每個鑛山約爲二萬六千人．

（二）唐托留天煤鑛公司．於一九二四年創設．資金一一．○○○．○○○法郎．共有三個鑛山．其產額在一九三七年度．約爲無烟煤總產額百分的二一．佔輸出總量百分的二六．使用的亞洲約一萬一千人．

（三）阿倫唐旦煤鑛公司．於一九二四年設立．資金一一．○○○．○○○法郎．使用的亞洲人共五千五百人．

（四）巴尼埃煤鑛公司．於一九二八年創設．資金七五．○○○法郎．

此外還有朝遠康粘結煤和煙煤公司．資金八百萬法郎．使用亞洲人三三○名．以及日本的台灣拓殖公司的分公司印度支那產業株式會社等．

航運的便利

越南有著航運的便利．由紅河河口到雲南國境四百　．這一段．船舶航行可以自由．雖其上流不便航行．（越南河流都是這樣）而越南那無限的鑛物資源又都在紅河和其他流域．故運費非常低廉．

關係重大的米作

越南爲南北縱長的國度．由北緯九度半至二十四度．其南北的距離．就係日本的北海道至沖繩的距離似的．故氣候和產物都不相同．例如其北方產漆．而南方却沒有．南方生長橡樹．而北方却不生長．只是米則不論南北．都有出產．在北方的爲東京米．比起台灣的蓬萊米．質地還要優良．在南方的交趾支那和康波斜所產的．統稱西貢米．在越南要是米的輸出多．則其經濟就活潑起來．這因爲米爲其主要輸出的緣故．

當地的米作者．幾乎全爲土人的自耕農或地主．這種人口．爲數很多．其利益的如何．在土人的生活上．有着巨大的影響．而其利益．則由於其對海外輸出的如何而定．

故日本從當地輸入米糧的時代．特別是大正七年發生米荒風潮時．對於越南．再沒有其他國家像日本那樣値得感謝的了．當地的米．除了給輸到日本以外．也輸到香港．用委託的形式輸到中國內地．可是自中日事變發生後．此路不通．只得改輸歐美．然而歐美顧客和日本比較．自不可同日語．

當地米的輸出多．則其農村的購買力爲之增加．否則農村景況一定不好．承從來法國人那不自然的障壁．使當地民力疲敝．其本身也不免於涸竭而歸於破滅．這是不勝惋惜的．

耕地面積和收穫量

在越南總面積五．四○○．○○○陌當中土人農業面積佔了五．○一

米田面積

地別	米田（陌）	總面積（平方粁）	比率
東京	一．二○○．○○○	一一七．四三五	一○
安南	八○○．○○○	一四七．六○八	五
交趾支那	二．三○○．○○○	六四．七四三	三五
東埔寨	八○○．○○○	一八一．○三五	四
老撾	四○○．○○○	二三一．四○○	一
合計	五．五○○．○○○	七四二．二二一	七

○．○○○．爲總面積百分的九二．而法國人農業面積佔了四四五．○○○．只佔總面積百分之八．拿米田面積和其他農作物面積比較．則土人農業面積百分的九二爲米田．而法人的米田．只不過爲其農業面積百分的六七罷了．

越南的米．依存海外市場．故其收穫量的增減．很是顯著．自第二次世界大戰爆發．對於米的需要急激增加．特別是日本的輸入．對於越南農村給與深刻的影響．

至其收穫量却比不上日本．其每陌的收穫約爲日本的三分一．經筆者實地的調查．其收穫量不大的原因．（一）爲土人使用原始的農具．（二）爲差不多不用肥料．（三）爲灌溉設備的不完全．（四）不知除草等．要是輸入外國優秀的農業技術．則比較現在三四倍的收穫量．當也不難得到．不過其收穫量雖少．而其生產費却極低廉．這是值得注目的．

越南的土地．很是豐饒．故米作特別有望．那裏的地價．計森林地每英畝五十元．旱田每英畝約百元．水田每畝最低每三百元．好的要數千元．上等的田地．每英畝收穫三十石．下等的則只得十石。這雖比較日本的收穫量爲少．但是當地農民不用肥料．不必除草．工資又極低．故生產費異常低廉．越是大規模經營．就越有利。只是土人的農業都是小規模的．和大規模的白人．農業比較．就只覺其可憐了。

白人的農業——樹膠

米的生產．爲當地土人的農業．而樹膠却爲白種人的農業．這種事業．雖然不及英領馬來和荷印兩處．但其產額也有七萬噸．筆者曾到斯莊拿樹膠園和交趾支那海岸的巴利亞和卑遠何亞的樹膠園視察過．那裏的泥土是赭紅色的比較別處灰色的泥土．更能產生優良的樹膠．像交趾支那和康波斜．實爲最適於種植樹膠的地方．有個法人．他有著二萬英畝的廣大樹膠園．一九三七年．一○．○○五的樹膠園．總面積一二七．一四六陌．差不多爲歐人所經營．日本所稱的西貢財閥．便是這些樹膠園的地主．他們爲了和美國交易的關係．其資金也存在美國．最近美國凍結他們的資金．只對其樹膠的輸出量除外．把他們放置在美國的支配下面．因之他們都是親英美而反日的．這使得日本取得當地的樹膠不免困難．現在日本增兵越南．這問題當可解決．以前法國崩潰後．當地的樹膠．多半輸到美國去．對德國和蘇聯．也有多少輸出．而日本幾乎沒有．現在這種現象．當不會再有吧．

華僑的驚人事業

越南的華僑．和所有南洋的相同．都掌握着全經濟機構．當地農村中紅磚的建築．差不多都是他們的家．安南人當禾稻還沒成熟的時候．便把牠向華僑押取欵項．等到收穫的時候．然後用米穀償還．而華僑多半爲米商或採買經紀．此外則爲歐美金融機關的買辦現在全南洋的華僑共有四百二十萬人．而越南約佔了三十五萬．就中十六萬住在近西貢的堤岸．這市與交趾支那．離西貢不過五千粁．水陸交通．都很便利．現在已發展成爲商業的都市．爲越南經濟活動的中心．其人口號稱十八萬．其實不下廿三萬．這裏爲米的集散地．牠不獨爲越南頭一個的米量交易地．即在世界．也是首屈一指的大市場．華僑在這裏掌握關於米的集散．加工．搬運的一切事業和活動．更以米做基礎而從事出入口和造酒業等．簡直樹立越南經濟全面的霸權．今日有著能夠．貯藏三十萬噸穀的倉庫和碾米工廠．這已成爲其獨佔的事業了．法國人雖有政治的勢力．而也不能把其地盤推翻．他們的經濟勢力．深入當地農村．到處都有其細胞組織．故很是强固．查萬年當地米的輸出量達百七十萬　碾米工廠共一百二十．總馬力爲三萬五千八百．每天碾米的能力達九千六百五十一．使越南和泰國緬甸同爲世界三大米倉．他們的商業手腕能力．眞是可驚．由於米的交易．而金融活潑．其勢力且深入農村．土地的買賣．約百分的七．八十．經過他們手上．米以外的商業．則爲有棉花砂糖．香料絲茶等．其中零賣商和客商最爲根深帶固．後一種商人．無論如何窮鄉僻壤都有其蹤跡．至前一種商人．從大商人批得酒類烟草廉價的食器和其他各種種色色的商品．忍耐熱心兜售．因而堤岸成了日本的大阪．

到了晚上．其熱鬧情形．也異乎尋常．所有食物館和游樂所．都告客滿．且徹夜不絕．其盛況似乎沒有其他地方可比得上．筆者曾到還夜的堤岸走走．嘗試那中國菜．其價廉味美．使人驚嘆．無論什麼．他們都能擅長經營．有不少爲日人所應學習的．

最後中日事變的處理上．對於這南洋的問題——南洋的華僑問題的處理這事．應是不可忘記的吧．（譯自九月號改造雜誌）（完）

擁護最高領袖　汪主席

新聞報告　首都通訊

白光

一　清鄉保甲之推進（一）

清鄉工作是偉大的建國工作．汪主席特別提出清鄉工作是和平反共建國的實驗場所．勵勉從事清鄉工作的同志．這是有很深長的意義的．所謂和平反共建國的實驗場所．也就是說清鄉工作做得好．和平運動就有成功的希望．清鄉工作做得不好．和平運動就有失敗的可能。清鄉工作．不但要做到清除貪官汚吏．地痞流氓．並且要肅清匪共流寇．土豪劣紳．因爲惟有這樣．清鄉工作纔能配合建國的條件．同樣．建國工作的開始．也惟有首先把橫亘在建國途上的障礙荊棘．澈底清除．反正．做不到這些．清鄉工作便失去了它的神聖意義與所負的建國任務．所以　汪主席一再告誡清鄉同志．清鄉必先「清心」．這是說明了清鄉工作的神聖意義與至高使命．數月來．清鄉工作在最高領袖下順利開展．「清心」是有著極大的效用的．現在．第一期清鄉工作已獲致了顯著的成效．各地匪共已漸次肅清．清鄉區域的治安．已經確立．來歸的人民．日見衆多．據最近的統計．第一區清鄉區域吳（蘇州）虞（常熟）太（太倉）崑（崑山）四縣．自七月份開始清鄉工作以來．來歸的人民與原有的居民綜共有一百零十九萬餘口之多．可見清鄉區域恢復戰前本來面目之迅速．呈現繁榮昭蘇的景象．絕對是鐵的事實．這一種蓬蓬勃勃的朝氣．正在開始向著和平運動建國的途上邁進．

這不能不說是　主席偉大人格的感召．與從事清鄉工作同志的功績．現在中福富局爲謀清鄉地區之永久寧靜至永久安謐．使一般日處於水深火熱中的老百姓被游匪騷擾得求生無路．欲死不能．得以重溫安居樂業的酣夢．耕田的有田耕．作工的有工作．特地組織保甲推進委員會．隸屬於內政部．澈底辦理清鄉地區的保甲制度．藉使保甲制度與清鄉工作相互表裏．該委員會人事組織．由內政部次長王敏中兼任主任委員．民政司司長張權．京區治安督察專員杜哲庵二人爲副主任委員．并決定以蘇皖兩省民政廳長張仲寰　震東．警務處處長張北生．徐仲仁．警政總署署長蘇成德．內政部總務司司長王友梅等委員．該會於本月二十二日下午二時．在內政部召開首次會議．對清鄉地區保甲制度之推進．曾作詳密之研討．（未完）

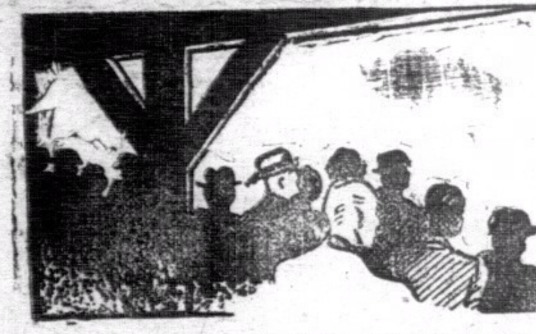

南華體育　第一版

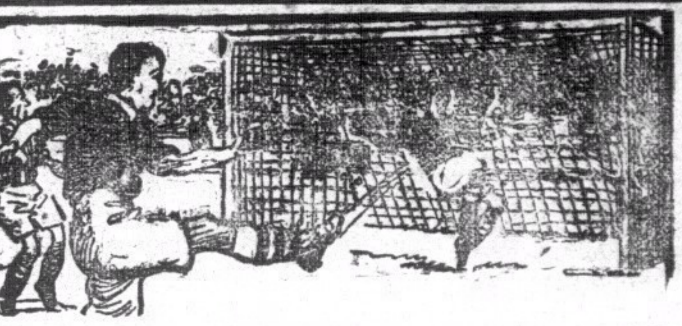

觀昨日網球義賽後　令人感異樣興奮

既見陶冠球天才恨煞許承基未到　哈孟單打好蔡惠全與潤培差不多

●●●草上飛●●●

此次香港體育界服役團因蔡惠全和美國青年網球家哈孟到港之便．特發起一次表演三日的大規模網球義賽．雖然是籌辦的時間不算太多．却能動員百餘人．把一座臨時蓋搭的網球城．佈置得齊齊整整．這正如陸靄雲在昨日宣佈賽會開賽以前的說話．功勞自然是以中華游樂會爲最大．不過．昨日在入門處主理賣門券者．則下次眞得要改善一點纔對．必要先來者先賣．莫只知先應酬熟識者．却反置佔在面前者於不顧．昨日網球先進黃保強特發牢騷．向賣券人糾正．是絕對應有的一回事．場中賣彩券和特刊的一班女郎．也甚見賣力．入場者甚少有走得過她們的．二毫子的彩券．有幸者可得球拍一具．網球一筒．不得者也知二毫子是作了義舉．貴了總覺得并不冤枉．可是賣人四毫子的特刊．可印得太劣了．內容的文字優劣且不必說．但那所謂勸員香港文化界．合力寫成的特刊冊子．而有了那樣枯槁的內容．却眞遠不值四毫子的代價．其中兩徐與兩林珍．因知名已久．有相而沒有小史．還可原諒．但陶冠球既能有很長的介紹文字．何以兩個後起人物蔡永善和葉觀洪的造像之傍．却任令留了空白的地位呢．是否他們的履歷．竟值不得介紹出來．我特別要問問．

由於昨日的三場演出．我忽然感覺到中國網球前途的偉大．以前．我曾因了陶毛囝業餘資格的突然地免强證明而有特殊的感想．以爲繫著國際觀瞻和信用所在的全國業餘體育協進會．不應作如此勉强的舉動．但經過了昨日親見陶氏的天才化的演出後．則我又感到如此之人．則事雖出於勉强些也藉得乘機予以栽培．眞的．中國既有此網球天才．還自任他屈在「麥加」之林而不能在業餘網球界裏活動活動．則是最可惜不過之事．陶冠球．他是未見過國際大場面的人物．而居然有此天才．把手法在香港水準以上的美國有爲青年哈孟打得翻不過氣來．竟至於毫無制勝的把握．則假使有法栽培他到外國去多見大場面的話．我以爲他眞會有名副其實．收到名「冠」全「球」之功的一日．

由於陶氏昨日的演出．我已看出他的水準確已超出香港任何人之上．他打球的姿勢．雖然算不得正當．但他的腦質．眼光和判斷力眞好．正因他擊球永沒有伸盡了全手的時期．所以更令識者震驚了他的腕力和前臂力量．他打球的速率．如迅雷．如閃電．却是港人所絕對未有的好處．哈孟的奔走全場．能救大險．和打球的速率．雖然也俱算得上乘．但比起他來却如小巫見大巫．國內既有了如此網球天才．我眞恨煞許承基未同時到港加入表演．我以爲陶冠球既有昨日的絕妙演出．則雖遇許承基．也未必會輸．如果台維斯盃賽會能在最近恢復．而我國能遣許承基和陶冠球代表出席的話．在我的估計．則以爲大可有橫掃歐洲的可能．

看球員在平時練習的演出．有時却難得見眞技術．我昨日對哈孟和蔡惠全的估計．未免低看了他們了．蔡惠全的單打．昨日雖曾勝了徐潤培．但我看他的後勁似不大足．如果作五盤三勝的賽會．我仍不敢說他仍能勝小徐．又看他昨日的演出．我視爲他根本不是技術勝潤培．却是恃著多見大場的閱歷得了最後勝利．他日他改會較爲爐火純青的徐煒培．我不敢肯定他仍能得勝．下星期六遭遇陶冠球．則敢肯定蔡惠全會輸實．不過看他昨日的演出．則在雙打似比單打好．這與以前所傳惠全只擅單打不大善雙打却完全不同．這又可知惠全的技藝．實已比前大有進步．

哈孟的單打演出．雖在陶冠球的控制下還自有他的到家打法．則這次如果沒有陶冠球．他大可以在單打中橫掃港人而後去．我看他的單打水準．以爲還在上海冠軍卡邁之上．兩徐必非他的敵手．可是雙打却似太欠純熟．非彼之所長．昨日雙打．頭一盤之能勝六對一．幾乎完全是蔡惠全的功勞．第二盤的不勝．却是兩林珍能以聯絡見長．而哈孟却太倚賴蔡惠全所致．若論各個的技術．則兩林珍全非蔡哈的敵手．

蔡與徐的單打

這一場是充量表演出硬幹與經驗的場面．徐潤培雖有相當天才．却因身段胖於往昔．已不如以前活潑．而且未能如蔡氏飽有國際大場面的閱歷．故在第三盤得了五比四領前的局面．還不能把持著機會而取得最後勝利．反之．蔡惠全因聽聞球證李惠堂在第三盤第十一局開始時．宣佈那是最後兩局的時間．便能興奮從事．在絕不放鬆之下取得最後勝利．老實說．照昨日的演出．徐潤培在第一盤的演出纔是有他應有的水準．第二盤却飽領了蔡惠全位置戰法和超妙的「過球」手法的卦．第三盤小徐失敗的轉機．是在第四局大意連發出兩次雙錯誤球的壞處．如果小徐把持得第五局的勝利．相信昨日第一場的勝利要屬徐不屬蔡．

綜而言之．則蔡徐實在同等的平水線上．兩人如多有切磋的機會．或者小徐還會勝蔡一籌．因爲小徐多了一下有力的發球手法．

蔡惠全對徐潤培的單打賽．是下午二時半開始．由李惠堂當球證．至先．蔡惠全似失常．竟捉摸不來小徐的打法．一連輸了四局．第四局且淨輸四記．纔取了第五局．第六七局小徐勝來也輕易．於是在十七分鐘內．小徐已以六比一取了第一盤．第二盤小徐也出取了開球局．此後蔡氏便作破釜沉舟之計．以攔網和高壓連下三局．至第五局．小徐也上網了．果然追回二比三．可是此後蔡氏便發揮出他的「過球術」Pass-ball．常佚引得小徐上網．便施展了他那一度絕好的板斧．打得小徐摸不著頭腦．結果此盤蔡惠全勝個六比二．此場需時廿分鐘．第三盤是此場最精采的一盤．在小徐先以兩次「愛司」球取了第一局後．惠全便連勝兩局．第四局小徐追回二比二後．便成各勝一局的緊張局面．卒打成四比四之局．第九局小徐又勝．有五比四領前好局面．但在第十局却打不過蔡氏的鎭定經驗．雖三次打成平手卒於被蔡氏追得五比五局面．至是球證宣佈此場已到達最後兩局．換言之．即如果再打成六比六平手．便算和局了事．免阻下樁．詎料在此緊張時期．便見閱歷深淺的不同處．第十一局是輪至小徐發球．如果他能保著發全又利用引他上網而施用「過球」手法的法門．取勝了此局．第十二局是輪至蔡氏發球．他自然更能控制了場面了．於是．此盤在賽了四十一分鐘之後．蔡惠全便以七比五取得二盤對一盤的勝利了．蔡惠全此場的成績是一比六．六比二．七比五．論局數蔡是以十四比十三勝．論點數則蔡是以八十四比七十七勝．在表演中蔡氏「愛司」一次．雙錯誤六次．徐潤培「愛司」四次．雙錯誤三次．

陶冠球勝哈孟

陶毛囝搖身一變而成的

陶冠球昨日開始作他生平第一次的業餘表演賽對手是今美國十五名內好手．而且打敗過哥域斯Kovacs．曲氏Cooke．活特Wood等國際名手．又曾在練習賽勝過赤髮青年勃琪Donald Budge一盤的哈孟．在昨日的演出而論．哈孟的手法和姿勢均已極顯其爲上乘才．可知他之能勝名人．絕不是徼倖的．正因其如是．所以我更感到能全場控制著哈孟的陶冠球天才的偉大．昨日哈孟已用盡了他的力量了．最精采是第二局．雙方俱充量表露了他們絕頂的速率和難的打法．不過他們之所謂　．幷不是牛皮糖可比．而是在互發揮他們的速率和救球的妙縮．這種打球的速度．眞是香港空前所未見．

從兩人打球有差不多的速率當中．我看到哈孟有絕好的姿勢．出手也有標準的子午．端的是不凡人物．他如今不過是廿一歲．後此必可成名．陶冠球因爲出手永不出盡．算不得姿勢美妙．可是腕力和小臂力眞犀利如果他能達到兼用全身力量的話．當然更見不凡．他打球的下下不高飛．和埋身也能打出低直的手法．直是難得．我國有此天才．直是國家之福．我眞思疑在他現在的水準而論．以比許承基．不知誰勝一籌．他有此技術．無怪在練習賽中．港人沒有能勝他的了．共實他的實力．是高出香港水準很遠．便是比他至少低個十五水準的哈孟的單打術．也是高出香港現有水準的呢．不信且看下星期六哈孟的穩勝徐煒培和蔡永善來．

昨日此場的第一盤．如果陶冠球不稍存客氣．則眞可勝個六比○．他曾控制全局．始終佔有優勢．他第五局之不勝．我認定是他故意放棄而非眞輸的．第一盤他是在十七分鐘內勝六比一．有此大距離的比數．而仍須十七分鐘纔畢事．可知哈孟每局也不是輸得太易的．第二盤陶氏又勝六比三．需時廿三分鐘打完．這一場陶冠球雖連勝兩局．却是香港空前未有的精采局面．外來人如梵恩斯對礮爾登的登峯造極職業表演自然除外．

哈蔡戰兩林珍

昨日的雙打賽．演出最好的是蔡惠全．哈孟單打雖如．却非雙打妙手．或者他是因賽陶冠球時太吃力罷．此場的場底掩救責任．他却全卸在蔡惠全身上．他雖然也常有好的打．却幷不能和蔡收默契之功．第一盤之勝來輕易．全是因他們打球的速率太快．非林珍們所慣當所致．同時．蔡惠全此盤的高壓手法也著實高妙了．過球手法自然也和單打時一樣高明．第一盤蔡哈在十八分鐘內輕取六比一勝利．此場是江道章當球證．

第二盤兩林珍因第一盤飽吃了對方的速率和過球與高妙的高壓手法的虧．至是已知高吊還球的非計．便改取穩健的底線聯絡法．非有機可乘時不輕易上網．故先能保持著發球取勝的局面．由一比一至三比三還是維持著平手．其後竟乘蔡惠全偶不如前．幾下自殺之便取得五比三領前之利．第九局．他們曾以四十對十五佔先．本可在此得到六比三勝利．可是對方的閱歷終究是比他們足．但見在蔡惠全再度發奮之下．終於在四次平手後追回四比五局面．第十局兩休珍也會先以十四比十五領前．却又把握最後決勝點不住．卒被蔡哈追成平手．終得以六比四勝了此盤．至是時已六打．天色已略暗．球證何家鑾宣佈完場．此場遂算打成平手．統計雙方是一勝一敗一和．也剛剛殺個平手．第二次賽會．却須待本星期六日纔再有得看了．昨日的抽彩券．是七一○號券得彩．

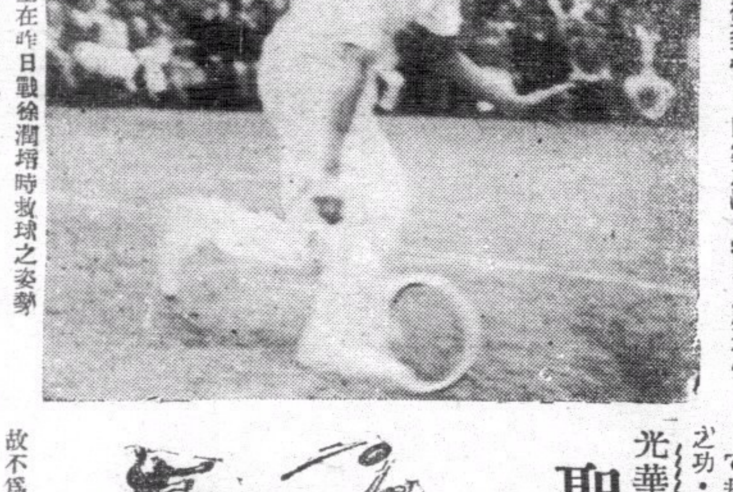

蔡惠全在昨日戰徐潤培時救球之姿勢

週末足球總賬

組別	勝方		負方	比數
△甲組	南華會	勝	警察會	二比一
	東方會	勝	海軍隊	六比○
	星島會	勝	米杜息	五比一
	光華會	勝	聖若瑟	二比○
△乙組	米杜息	勝	七營炮兵	三比二
	軍需隊	勝	東方會	四比○
	十二營炮兵	勝	光華會	二比一
	南華會	勝	傑志會	三比一
△丙組	連佛隊	勝	蜆殼隊	六比○
	廿四營炮兵	勝	大學堂	七比二
	飛機隊	勝	卅營炮兵	四比○
	九六五炮兵	勝	七營炮兵	三比○
	打旗隊	勝	十二營砲兵	二比一
	炮兵總部	勝	培藝隊	五比三

光華會全軍失常　聖若瑟更見不濟

全場戰情異常平淡未見緊張　鏖戰結果光華僅得兩球徼利

●飛而生●

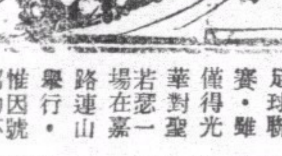

昨日甲組足球聯賽．雖僅得光華對聖若瑟一場在嘉路連山舉行．惟因號召力不足．是故不爲球國驪人之注意．到場作壁上觀者寥若晨星．朗園山上看客．反較場內爲多．光華昨日全軍演出均失去平日水準．仍能厭倒聖若瑟之原因．實聖若瑟過於不濟使然．

光華會昨日各將之演出．除陳德輝與卓石金兩將能保持原有水準之外．其餘各將賽來大失常態．尤以鍾輝林爲甚．昨日常有漏洞．未能予何應芬以監視．梁柏偉賽來雖見穩健．惟仍未滿人意．中衞三將位置異常淩亂．各自爲戰．幸而聖若瑟隊五將全無射球把握．否則光華瀆於聖若瑟之毒手．亦意中事也．陳德輝與卓石金．爲前鋒綫最活動之兩人．德輝昨日連建兩功．實智勇兼施有以致之．卓石金進攻退守．勞若功高．兩翼黃景聰與錢熾芬．雖有迅速之推進．惟未能予前鋒綫以供應．田榕發亦見活動．但極難衝破吳德榮之防守綫．光華昨日之勝．實得諸球運也．

聖若瑟門將曾培福穩健．所負第一球．培福應負相當責任．蓋曾培福過出有以致之．一變後衞以夏仙較有穩健演出．大刀活斧．賽來淸脆．士丹頓雖見努力．惟未能監視錢熾芬之活動．李安納爲守衞綫之靈魂．進能助攻．退善助守．吳德榮採位推置進戰法．文壽祺脚頭淸脆．惟位置上則仍須下苦功．前鋒綫．上半時以匿氏掛印任中鋒．匿氏非中鋒材．未能予其他各鋒以充份接濟．陳仲賢當左輔似不若中鋒之佳妙．申都士與何應芬最見活動．惟孤掌難鳴．是故無濟於事．加士地路非左翼材．演來無一是處．下半時以加士地路退任中衞．陳仲賢掛帥印．吳德榮當左輔．而以匿氏充左翼．前鋒線推進力較上半時爲强横但各將依然各自爲戰．故上半時連負兩球後．下半時雖攻多於守．亦未能平反敗局．開賽時．雙方列陣如下．

△光華會

羅光
鍾輝林　李國祺
雷耀華　梁柏偉　游華興
黃景聰　卓石金　陳德輝　田榕發　錢熾芬

△聖若瑟

曾培福
士丹頓　夏仙
吳德榮　李安納　文壽祺
加士地路　陳仲賢　匿氏　申都士　何應芬

戰幕既告揭開．聖若瑟先見得勢．僅賽一分鐘．應芬得後方輸送．底線傳中．申都士衝到頭頂．差之毫釐．無功退守．光華逃過大難．大舉反攻．聖若瑟城池．一時弄至風聲鶴唳．賽至五分鐘．羅光乘勾消來球之便．遠傳左路．景聽邊陲發難．壽祺衝出攔阻．景聽乃將球改傳中路．德輝一馬當先．李安納從後緊隨．德輝因見培福位置過出．乃將球挑過培福．培福因足傷關繫．未能回師挽救．皮球乃飛入空門．一比零．

聖若瑟五鋒以輸得不值．中圈開球後．乃大舉反攻．七分鐘．加士地路得機傳中．柏偉一脚解圍．九分鐘．申都士衝前發彈．輝林忙中漏踢．申都士射球出界．十三分鐘．光華又唱逼宮．景聽主踢角球．德輝衝前．李安納救球出險．十六分鐘．耀華輸送糧草．榕發截得．改傳石金．石金略　數武．遠傳景聽．景聽傳中．熾芬衝入頭頂．又告無功．

十八分鐘．光華又大舉進犯．石金揮軍入陣．妙傳德輝．德輝單刀赴會．聖若瑟皇城又告不保．二比零．廿分鐘．士丹頓力拒來師．負角球．榕發主踢．夏仙一脚勾消．廿五分鐘．景聽推波助瀾．底線傳中．德輝怒掃．培福救球出險．卅分鐘．景聽捲土重來．御枚疾走．熾芬衝入接應．反被罰退．上半時告終．光華以二比零佔先．

易陣再戰．聖若瑟更改陣容．陳仲賢統領三軍．吳德榮改任左輔．匿氏反串左翼．加士地路退任中衞．推進力乃微覺强横．惟仍未能衝破光華之防守線．申都士遠射一記斜飛出界．

七分鐘匿氏傳中．陳仲賢命射．又告無功．十五分鐘．景聽沿邊疾走．德輝頭頂．培福閉關不納．十六分鐘．黃景聽捲土重來．斜刺入陣．夏仙踢球出界．景聽乃被割傷．而出場調理．

廿分鐘．申都士單刀赴會．國祺救球出險．德榮衝門．反被罰退．廿五分鐘．德輝反身命射一記．竟放高射炮．廿六分鐘．申都士乘後方勾消來球之便．截得將球反傳德榮．德榮演單刀赴會．曾肅把戲．柏偉施　馬索．被判極刑．聖若瑟遣陳仲賢．當劊子手．國祺妙手救出．此後雙方混戰多時．全無精采演出．銀笛長鳴．光華以二比零小勝聖若瑟．

健體精神盃小球賽　羿弓戰旋風改期

因旋風健兒不暇出賽

●一枝梅●

健體精神盃兒童小型足球賽．自開賽以來．因與香港兒童游樂場協會主辦之第二屆校際盃小型足球聯賽比賽之時間衝突而宣佈改期者．不可勝數．賽事因而每未能依照原定時間舉行．按表今日將有一場賽事．在灣仔蕭頓兒童游樂場舉行．由羿弓隊出戰旋風隊．惟旋風隊因有隊員多名．今日須代表德明中學出作校際盃賽．對健體精神盃賽不暇兼顧．乃徵得羿弓隊當局同意．去函請求將今日一場改期．經已得賽會當局批准．是故今日無健體精神盃賽事舉行．

★　★　★

嘉山乙組賽事　南華苦戰勝傑志

傑志乘十二碼罰球佔先　卒因後勁不繼連失三城

●飛而生●

嘉山頂上乙組聯賽．由南華乙與傑志會兩路國軍鬩牆．傑志因鑑於南華實力不弱．以一敗雄師爲榮．是故昨日特以簇新陣容出戰．而南華昨日亦對陣容加以調整．以鄭靄祥與陳裕誠爲後衞．而以素當後衞之鄧耀華出任左衞．何洛基尙未離港．昨仍爲南華効力．前鋒線以李殿祺掛帥印．錢熾輝因病缺場．朱國倫亦作南山豹隱．起用張松根當左輔．李殿祺領軍經驗未及朱國倫之老到．前鋒線推進上．乃微覺影響．惟李殿祺年富力强．衝刺力較朱國倫爲充足．昨日兩隊演出．上半時以傑志佔優勢．但南華守衞線不弱．是故屢攻不逞．下半時傑志有後勁不繼之弊病．南華於是反見得勢．卒以三比一反敗爲勝．昨日雙方賽來．均微嫌有過火表演．實爲美中不足．

開賽後．傑志先見得勢．屢予南華防守線以威脅．惟前鋒線仍欠缺諒解合作．而南華各將亦守土有方．是故混戰多時．仍無紀錄．上半時告終．雙方賽成零比零平手．

易陣再戰．南華五鋒盤弄過多．傑志仍極得勢．僅賽三分鐘．黃永泉得機侵近．鄭靄祥施絆馬索．被判極刑．陳澤佳當劊子手．一刀見血．南華以敗得不甘．大舉反攻．廿分鐘．黎頌賢得機切入．改傳李殿祺．殿祺攀成平手．一比一．廿一分鐘．李殿祺又演單刀赴會．再記一功．南華以二比一反敗爲勝．廿二分鐘．南華攻勢仍盛．莊錦泉衝近發炮．又中紅心．三比一．傑志雖力圖反攻．無奈全軍後勁不繼．是以力不從心．完場時．南華遂以三比一壓倒傑志會．雙方陣容列下．

△南華乙

余啓恩　陳裕誠　鄭靄祥
何洛基　張炳潤　鄧耀華
莊錦泉　張松根　李殿祺　朱永强　黎頌賢

△傑志會

張觀興　李榮安　林汝順
賴華帶　莫金松　周桂昌
陳澤佳　黃永泉　李炳照　陳係生　陳炳土

校際籃球今有一戰

●球棵●

香港籃球聯會主辦之校際籃球比賽．今日下午四時半．灣仔扶輪會球場．將有一場賽事舉行．由鴻翔出戰華義．雙方勢均力敵．戰來想有精采．

尚有體育　轉入三版

本週足球聯賽秩序

十一月廿九日（星期六）

聯賽	時間	賽事	場地
甲聯賽	下午四時三刻	九龍會對警察會	九龍會場
		米杜息對士葛隊	掃桿埔場
		海軍隊對香港會	銅鑼灣場
		東方會對聖若瑟	嘉路連山
		光華會對工程隊	界限街場
乙聯賽	下午三時一刻	九龍會對米杜息	九龍會場
		傑志會對士葛隊	掃桿埔場
		東方會對香港會	嘉路連山
		光華會對軍需隊	銅鑼灣場
丙聯賽	下午三時一刻	軍醫隊對軍糧隊	漆咸道場
		打旗隊對廿營炮兵	銅鑼灣場
		卅六營炮兵對連佛隊	聖若瑟場
	下午四時三刻	廿四營炮兵對飛機隊	漆咸道場
		卅營炮兵對炮兵總部	聖若瑟場

十一月三十日（星期日）

聯賽	時間	賽事	場地
甲聯賽	下午四時三刻	南華會對星島會	嘉路連山
乙聯賽	下午三時一刻	星島會對警察會	香港會場
		七營砲兵對南華會	嘉路連山
		十二營炮兵對打旗隊	赤柱球場
	下午四時三刻	工程隊對軍糧隊	掃桿埔場
丙聯賽	下午三時一刻	培藝隊對九六五營炮兵	掃桿埔場
		七營炮兵對大學堂	香港會場
	下午四時三刻	蜆殼隊對十二營炮兵	漆咸道場

經濟版

過去一週間 法幣市況過程之回顧

週內滬黃金市暴瀉鈔價雖向上升究嫌其微 現貨交易手續太繁買者裹足不前無力狂起

貿易場法幣炒市．月政府頒行買賣數新例．因停市日後．及上

週初 即恢復現貨交易．查開後人心甚好．價由一四六．漸步升爲一四八．嗣以門市連日多量收入．均須向市場放出．故一時供過於求．至午後．價遂降落至一三七二五．

週二 市況甚平靜．價亦徘徊於一三八九之間．及收市時．買家較多．因略升爲一四〇．

週三 開市後．以時局影響．形勢多抱樂觀．買風極勁．價騰上爲一四三五．後各號以門市收入仍多．乃乘高塞出．價漸回降爲一四一五．

週四 市勢初仍堅穩．價久盤旋於一四二．嗣因某數戶以一部份瀉出．價復下游至一三八五．午後傳有利多之說．人心興奮．買盤轉衆．價突反升爲一四二．

週五 開後以環境演變樂觀．各號爭相力進．價激升至一四七．權有買盤．回落一四四．午剩和諧甚濃．買家蜂起．價乃劇烈猛升．迅高至一五四．

週末 市情仍穩挺．買力尚强．開後價一度升騰至一五五．後一部份多頭放出．價因微降爲一五三七五收市

綜觀上週市勢雖向上升．但以時局之演變．及滬方黃金市價之猛烈反動下瀉．則法幣如此起價．究嫌其微．誰其主之．則因現貨買入之手續太繁．咸多裹足不前．遂致買力薄弱．所以不能狂起也云．

滬洋糖突形暴漲

投機商販乘機囤積居奇 比四月前高漲達三倍强

（上海通訊）邇來上海糖市．並沒有特殊的象徵．突形暴漲．誠出乎一般人士意料之所不及．在八月初旬渣華砂糖每包值不過九十元．十月十八日漲至二百一十元．迨十一月二日已暴漲至二百九十六元．本港砂糖在同一期間．每包由一百元而至二百二十元．迨至十一月二日．劇暴漲至三百元矣．十磅莊幼砂在去星期．每包售廿八元至卅二元之間．直至現在恐亦不祗此價了．

一般糖商以糖價突形暴漲．雖有一部份自承爲投機者所操縱與囤積居奇所致．但一部份即保守緘默．絕不發一言．綜合各方面的佈告．今次糖價暴漲．勢將影響未來兩個月的糖市．然而各方面與糖有關者的推測．糖價當積有膨脹的可能．除非糖商方面．或上海工務局方面．抑或兩方面聯合．對於一般投機者的乘機操縱或囤積居奇加以制止．

囤積 檢視上海囤積的砂糖．日有顯著的增加．而市價公然日漸膨脹．形成不合理論的畸形發展．在九月末旬統計．上海租界內及其附屬的倉庫囤存砂糖的數量．最低限度．亦足够上海一年的所需．而無缺乏．自該次統計後．砂糖仍照常有大帮湧進．故目前上海囤積的砂糖．其數量之多．足以供應上海一市十五閱月之所需．况投機者私人囤存下的砂糖亦不少．尚未列入統計數內．可見上海囤存的砂糖確實是很豐富．

目前砂糖入口商．雖亦略爲增價．但不如零沽商販的壟斷居奇．高抬售價．圖百份之六十五至七十的厚利．尚嫌不足．復將砂糖輾轉運入內地及華北一帶推銷．而獲更優厚的利潤．蓋內地砂糖的供應較感缺乏．尤以華北方面爲甚．故販運洋糖往該地者．無不大獲厚利．形成唯一的砂糖推銷場．有一部份的砂糖．亦由華商轉買．運往日本．

外匯 外匯平準會．爲防範商人套脫外匯．用以購入砂糖．遂停止發給砂糖輸入的外匯申請．但因砂糖輸入利潤優厚之故．此辦法未能够澈底阻止其賡續輸入．商人爲獲得外匯．不惜以狡獪的方法．高價搜買市面流通的美金紙幣．因之在九月上中兩旬間激成美金的特高紀錄．每一金元曾一度高漲達法幣三十六元．同時有某兩間銀行．亦予入口商人以便利．收取美金後．即允予開外匯戶口．據可靠方面估計．不下五十萬至六十萬元美金．業已用之於此途．但另一方面核算稱．美金用於此途者．當不祗此數「平準會」續即通告停止此種貿易．一場搜買美金風潮始告寢息．

當局現已計劃一有效的辦法．企圖圓滑砂糖的供應．一般人士預料．倘若砂糖的分給於零沽方面．能够加以有效的統制．禁止一切外運．同時杜絕商人囤積居奇．則糖價的暴漲．勢將回跌．上海今年九個月洋糖進口．共一．三三八．〇〇〇公担．值美金七．三六〇．〇〇〇元．比之一九四〇年同期之六二三．〇〇〇公担．值美金二．七〇〇．〇〇〇元．數量方面激增七一四．〇〇〇公担．數值方面亦增美金四．六六〇．〇〇〇元．茲錄最近上海糖價如次．

十月廿七日	
渣華廿五號白糖十月期貨	二五五元
渣華廿五號白糖九月期貨	二五三．五
渣華白糖十一月十號到	二六〇．八
渣華桔水	二三二元
太古糖B	二五五元
太古糖HX	二四五元

十一月二日	
渣華廿五號白糖十月期貨	二九六元
渣華廿五號白糖九月期貨	二九三元
渣華廿五號白糖十一月十號到	二九二．五
渣華廿五號白糖十一月廿號到	二〇六元
渣華桔水	二五五元
太古糖B	三〇〇元
太古糖HX	一七五元

港銀業大受影響

統制法幣新法令頒佈後 法幣投機者多遷澳經營

自本港政府頒佈統制法幣新法令後．本港法幣經營辦法．規定現貨交易即日清算．每次成交額．商店不得超過三萬元．個人不得超過五千元之數．本港金融投機家．因上述新例所限．已覺無業可營．平日專事法幣投機者．旬日來紛紛往澳．參加該處之金銀貿易場．經營法幣投機．往日澳門黑市．每日成交僅一百數十萬元者．已因港方投機家集中該處．市場突現生色．頃據此間某金融界巨子語稱．本港經營銀業之商號．因新例頒布．限制法幣買賣．每日業務．亦已大感衰退．例如前昨兩日因報傳各種．刺激消息．本港投機份子．多對幣價看好．爭相吸進．幣價本有躍漲一八〇之可能．惟因買賣之數．不能過額．多數依限搶入．價只漲至一五五左右．即轉疲市．爲該業前途計．當然亦須尋求其他方法．以謀出路之必要．惟澳門設立銀號．因種種環境關係．殊非長久辦法云．

又悉．關於本港法幣出入口問題．在當局未執行新例以前．港澳銀號法幣現貨來往．多託輪船辦房代爲携帶．每晨由澳來港各輪抵港輒有數百萬元之鉅．最近自該新例施行後．此種携帶法幣辦法．無形中業已取銷．但一般銀業投機份子．仍有偷運來往云．

泗水生油價昂 椰油棉油隨漲

（本報專訪）自油商以油價高昂．因此一部份之發售家乃利用其次濫者．而蜜混搭．俾減輕油價．藉利於推銷．當此時期．（即一九三九年）舶來品之椰子油及棉子油乃乘時而興．蓋採用之家．皆利用其價廉．買入．直至今日．中下之生油．多有椰味及棉味．查此次生油高漲後．最俏．市爲椰油及棉油每云．．計開．昨日雀嘜椰油每担成價．卅一元四．共他亦卅一元．卅．棉子油則漲至卅元零九角．云．

海關監督報告

本年十月份對外貿易統計

稅值達一億一千四百六十萬 賴去年增加一千一百七十萬

（中華社）本港海關監督．昨發表統計報告．十月份出入口商品統計總值一億一千四百六十萬元．申合英金七百一十萬鎊．比諸上年同期之數較增一千一百七十萬元．申合英金七十萬鎊以港幣計較增百份之十一點四．足見在此戰爭時局中．雖難免遭遇不少困難．本港商務仍能按步發展．殊堪樂觀．查十月份入口總值六千零七十萬元（三百八十萬英鎊）．比諸去年同月份．較增九百三十萬元（六十萬鎊）．出口總值五千四百九十萬元（三百三十萬鎊）亦較增二百四十萬元（一十萬鎊）．過去十個月統計．入口總值六億四千二百二十萬元（三千九百七十萬鎊）．比諸上年同期之數較增一千三百二十萬元（八十萬鎊）．出口總值五億一千六百三十萬元（三千一百九十萬鎊）．則較減五百萬元（三十萬鎊）．由一九四〇年十月至本年十月間．入口平均升沉指表由五千一百四十萬元升至七千二百八十萬元．同時出口亦由三千八百萬元升至五千六百六十萬元數家云．

本港存油豐足 供應不虞缺乏

孟買生油照常過港 當局復准油豆出口

（中華社）本港生油出產甚少．多靠外地運來供應．主要來源有渣華．孟買．及華北等地．尤以渣華一地運來佔大多數．最近渣華當局突禁止生油出口．據油行中人稱．此次渣華禁止生油出口．對本港供應問題．不無多少影響．惟不致受重大打擊．除該地外．其他如華北等地．亦可以代替供應．查最近有一部份商人．現已紛紛向上海等地訂購．又本港入口油豆商會．昨接糧食統制署電話通知．大致謂日前禁止出口之豆類．現均可照常討取特許證．運輸出口云云．查糧食統制當局．前曾禁止豆類出口．因本港現時所存油豆甚爲豐足．故恢復准予出口云．又悉．日來油市價格稍向上漲．渣華政府當局現禁止生油出口．惟本港食油供應問題．以致受嚴重影響．華北孟買等地仍照常運港．且本港存油亦甚爲豐足云．

廣州灣生猪來疏

目前肉價難跌市情企穩 猪欄開盆每担八十餘元

（中華社）未港生猪供應．多賴廣州灣運來．其次則越南海防等地．往昔輪船繁密．載脚復輕．故來源異常充足．本港市面需要．每日屠宰千頭以上．亦不虞或缺．但自戰事影響輪船減少．載脚增加後．來貨遂隨而短少．幾全賴廣州灣供給．惟該灣自恢復牲畜出口以來．運港生猪．總比前爲減．故市面需要．時感拮据．肉價之未能十分降低．即緣於此．查前兩週生猪肉價．已遂漸趨跌．至近週又復徵漲．現在上肉每斤一元四角．中肉一元二角．肥肉一元左右．較之兩月未漲價以前．約高五份一强．但比之漲價後．目前已減三份一弱．間或相差及半．現在市情企穩．無大變化．最近淑蓮號輪儎來生猪五百餘頭．同時幷有某輪由越運澳．儎有生猪大批．限供應澳方外．轉載來港約有七百餘頭．稍資接濟．與本港需要之數．相差尚遠．故來貨稍渴．兩日來猪欄開盆．廣州灣猪每担爲八十二元之間．如來貨接續．或可趨低．據肉商談稱．每年秋冬季候．生猪需要更大．肉價總比尋常爲高．加以來源稀疏．故肉價勢必步漲．但本年臘味市淡．生肉用途．不比以前之多．與市民日常需要．不生影響．最近廣州灣之大寶石．淑珍．廣安等三輪．即可抵港．聞有生猪大批載來．數在千頭以外．本港得此接濟．相信肉價或可稍跌云．

糯米出籠市回淡

各輪裹足不前獨魯輪採辦 昨洋米市仍靜

（本報專訪）昨日港洋米市情仍靜．行上將暹糯米提售．市均藉魯帮採購．自政府規定公價後．各購買帮多裹足不前．故市况陸續回淡云．茲將昨日各行開出各米價目及花式．分列於左．

米別		棧上包數	每担成價
永豐祥	元發興紅孔雀嘜	二三〇	一七．七二
乾泰隆	裕豐隆紅民生嘜	三〇〇	一七．二二
振南行	元成興紅矢嘜	四三九	一七．七二

安南蝦乾 昨到百條箱

市爽價略漲

（本報專訪）自本月中旬．運到百餘箱後．至前日再由澳門轉來百餘箱．此次所來各貨．比前略佳．昨日行上開盤．上海帮及南洋莊均有垂青．故售出各價．亦比前略高．計沙蝦較前市約售高六七元．田蝦約貴二十元．海蝦約貴數元．此貨在港市途．向甚通暢．近更以外地市渴．各家均有搶購之意．故市益飛爽．昨到各貨．隨即銷罄．査所便盤價如下．

乾靚沙蝦	一四〇．〇〇
中貨	一三〇．〇〇
原乾田蝦	一四五．〇〇
中貨	一三五．〇〇
淡白田蝦	九八．〇〇
鹹身田蝦	一〇〇．〇〇
海蝦	一〇七．〇〇
鹹身海蝦	八二．〇〇

來源稀價穩定

昨鷄鴨市况 今天又有大帮抵港

（本報專訪）昨日欄上運到惠州鷄鵝五十餘籠．澳門鴨十餘籠．來源短小．價趨穩定．又查昨下午四時大寶石由廣州灣儎來鷄鴨白鴿水鴨等百八十餘籠．今早開盤．寫有穩定之可能．又查今日永華輪由海防儎來大帮鷄鵝白鴿鷓仔云．茲將昨欄上盤價分別錄后．

點別	價目
惠州大鷄	三．〇二
鷄母	二．四八
次鷄	二．一五
鷄仔	一．六四
黑宗肥大鵝	．八二
鵝尾	．六九
澳門大鴨元手	一．一八
鴨尾	一．三〇

專載

廣州市對外貿易

今年首九個月統計數字 出超一千八百四十一萬

（廣州通訊）珠江河自一九四〇年夏初恢復一般國際自由商運以來．船來洋貨紛紛運入廣州市推銷．而吾粵土產亦經由廣州源源外運．恢復以前一切的正常對外貿易．故邇來廣州對外貿易統計數字．月有增加．共增加的數目．雖尚未達到事變前的登峯紀錄．但綜觀本年來九個月．廣州對外貿易活躍異常．查在該九個月進出口貿易合計．共達法幣八千一百零八萬四千元．其中洋貨進口估三千一百三十三萬六千元．土貨出口估四千九百七十四萬八千元．爲出超一千八百四十一萬二千元．創事變數年來出超的最新紀錄．增加了和平區對外貿易的無限光輝．查廣州市今年首九個月洋貨進口．雖祗佔全國洋貨進口總額百分之一．六五．比之去年同期佔百份之〇．六一．則無形增加百份之一．〇四．今年廣州首九個月進口洋貨．雖祗及事變前一九三八年同期百份之五十九．比之一九四〇年同期約增加三份强．但較之一九三九年同期．其增加的數目尤巨且大．約爲十與一之比．至於土貨出口方面．由一九四〇年佔全國土貨出口額百份之〇．五〇．增至百份之二．一七．而廣州今年首九個月土貨外銷．雖祗及事變前一九三八年同期百份之五十二．但比一九三九年和一九四〇年同期竟增加約七八倍．誠出乎一般意料所不及．廣州之土貨外銷激增．此固由當軸努力於復興農村新經濟．增加農村收穫．加以銳意疏通航運．發展商業．同時省港澳運輸船舶增加．班期緊密化．此亦莫不予廣州市對外貿易進展之良好影響．茲將廣州一九三八年至一九四一年之首九個月對外貿易統計數字．表列如下．（法幣千元）

年別	進口	出口
一九三八	五三．一二五	九六．五六三
一九三九	三．七七四	五．〇五一
一九四〇	九．四二八	七．二三六
一九四一	三一．三三六	四九．七四八

檢視廣州今年九月份對外貿易．進出口合計．共達法幣六百三十一萬二千元（入超一百一十四萬四千元）．比之事變前一九三八年同期．雖祗及百份之三十七．但比一九四〇年事變之第二年約增加一倍．比之一九三九年．共增加的數目尤鉅．爲十四倍强．茲錄廣州一九三八年至一九四一年九月份對外貿易之比較數字如下．

年別	進口	出口
一九三八	五．三五〇	一一．七〇六
一九三九	一四九	．三五三
一九四〇	一．三七二	二．〇四一
一九四一	三．七三八	二．五八四

在今年首九個月中進出口貿易統計．如以月別爲標準者．則首推六月份．對外貿易達一千二百五十九萬元．出超三百七十餘萬元．其次爲八月份．爲一千二百一十五萬元．出超爲三百九十八元．又其次爲七月份．爲一千二百零二十萬元．出超八百八十三萬元．創事變以來月別出超的最高紀錄．查今年首九個月．除五月與八月外．俱爲出超．誠爲廣州更生以來對外貿易的良好現象．增進廣州商業復興之無限光榮．茲將廣州今年一月至九月之進出口貿易統計．表列如下．

月別	進口	出口
一月	三．三五六	五．七五五
二月	三．一八八	五．八六九
三月	三．二六三	三．五八四
四月	一．九六五	二．〇一一
五月	五．七二三	三．二八〇
六月	四．四三〇	八．一六七
七月	一．五九六	一〇．四二八
八月	四．〇八七	八．〇七〇
九月	三．七二八	二．五八四
合計	三一．三三六	四九．七四八

觀此．即可概見廣州商業的活躍．與今年來對外貿易演變的狀態．現已邁步進入隆興之途矣．

美匯買賣價格統計（一週間）

日期	牌價	售價	入價
十一月十七日	二四．九三七五	二五．一二五	二五．三一二五
十八日	二四．九三七五	二五．一二五	二五．三一二五
十九日	二四．九三七五	二五．一二五	二五．三一二五
二十日	二四．九三七五	二五．一二五	二五．三一二五
廿一日	二四．九三七五	二五．一二五	二五．三一二上
廿二日	二四．九三七五	二五．一二五	二五．三一二五

英匯買賣盤價統計（一週間）

日期	牌價	售價	入價
十一月十七日	一〇二．八七五	一〇三．〇〇	一〇三．〇三一二五
十八日	一〇二．八七五	一〇三．〇〇	一〇三．〇三一二五
十九日	一〇二．八七五	一〇三．〇〇	一〇三．〇三一二五
二十日	一〇二．八七五	一〇三．〇〇	一〇三．〇三一二五
廿一日	一〇二．八七五	一〇三．〇〇	一〇三．〇三一二五
廿二日	一〇二．八七五	一〇三．〇〇	一〇三．〇三一二五

法幣價目升降統計（一週間）

日期	最高價	最低價	收市價
十一月十七日	一四．八〇〇	一三．七二五	一三．九五〇
十八日	一三．九二五	一三．七七五	一三．九〇〇
十九日	一四．四〇〇	一四．〇五〇	一四．二〇〇
二十日	一四．二五〇	一三．八五〇	一四．一五〇
廿一日	一五．四〇〇	一四．二〇〇	一五．二二五
廿二日	一五．五〇〇	一五．一五〇	一五．三七五

電匯紙幣成交統計（一週間）

日期	類別	銀行	價目	數量
十一月十七日	吻紙	渣打	五五．一二五	五千元
	荷紙	荷蘭	四八．五	三千元
十八日	雪梨紙	渣打	三〇．五	一千元
	吻紙	華僑	五五．一二五	八千元
十九日	吻紙	渣打	五五．一二五	五千元
	雪梨紙	渣打	三〇．五	二千元
	旗紙	運通	二六〇．六二五	一千元
二十日	荷紙	荷蘭	四二八五	二千盾
	吻紙	渣打	五五．一二五	五千元
廿一日	荷紙	小公	四八．五	一萬盾
	吻紙	東亞	五五．一二五	二千元
	吻紙	渣打	五五．一二五	三千元
廿二日	荷紙	小公	四八．五	五千元
	吻紙	東亞	五五．一二五	三千元
	吻紙	渣打	五五．一二五	三千元

股票成盤價目統計（一週間）

股名	最高價	最低價
匯豐銀行	一四六五．〇〇	一四三〇．〇〇
東亞銀行	七七．〇〇	同上
於仁保險	四三五．〇〇	同上
黃埔船澳	一九．九五	一九．六〇
青州英坭	一七．四〇	同上
香港酒店	四．〇〇	同上
九龍貨倉	一〇〇．〇〇	同上
均益貨倉	七．九〇	七．五五
電車公司	一八．三〇	一八．二〇
香港置地	三七．〇〇	同上
蔴纜公司	一一．二五	一〇．七五
香港電燈（舊）	二二．五〇	二二．三五
九龍電燈（舊）	七．一五	七．〇五
（新）	三．三五	三．三〇
澳門電燈	一八．三五	同上
天星小輪	五五．〇〇	五四．五〇
信託公司	四．七五	四．一五
屈臣氏	一四．〇〇	同上
先施公司	四．七〇	四．〇〇
寶路公司	二．三〇	二．二五
中華百貨公司	九．〇〇	同上
連卡剌佛	八．〇〇	同上
政府債票（四釐）	一〇四．五〇	同上

股票成盤量值統計（一週間）

日期	股數	總值
十一月十七日	三．七六七	三五．九八七．五〇
十八日	三．三七九	三八．六二六．〇〇
十九日	二．八四二	二七．三四七．八〇
二十日	三．六一四	二一．四四〇．四〇
廿一日	七．一九六	一一．五八四．四〇
廿二日	一二．九五〇	二三四．六六二．五〇
合計	三三．七四八	六四九．六四八．六〇

申匯買賣量值統計（一週間）

日期	牌價	沽價	入價	數量
十一月十七日	四六六	四六．九	四七．三〇	無成盤
十八日	四六六	四六．九	四七．三〇	同右
十九日	四六六	四六．九	四七．三〇	同右
二十日	四六六	四六．九	四七．三〇	同右
廿一日	四六六	四六．九	四七．三〇	同右
廿二日	四六六	四六．九	四七．三〇	同右

半週文藝

第壹肆伍期

和運文藝與新國民運動（二）

李漢人

我們從現實生活中去觀察精神建設與物質建設，中國的同胞們都具體著很良好的實行條件，這就是三民主義中所謂中國有四千多年的歷史文化，有良好的民族思想，有豐富的保藏和肥沃而廣泛的土地。和平文藝應該從最細微的現實中來解剖這些良好的條件，刻畫我們同胞如何在一點一滴著建設這良好的條件，將中國的歷史，現實，形象化了，以鮮明的主題提示出來。

並且，我們要再進一步的來擴大精神建設與物質建設這兩個口號的意義和內容。使之成爲現實生活上一種可能的建設原則和計劃。雖然，使精神建設及物質建設在文藝上取得完備的註解，無疑是一件異常艱苦的工作；不過，爲了要更具體地在文藝上來提示這兩個主題，和平文藝的作家們是決不能更艱苦一點地來研究。

今天和平文藝對精神建設及物質建設這兩個口號把取，其意義大概如上面所述；我們簡單一點的來說，就是：

（一）從創作上去表現中國人民生活艱苦的，和平的，創造的，不絕向上的，無上光明的一面。來說明新國民運動的歷史背影，和其在中國人民生活中發展的良好條件。

（二）從創作上來研究精神建設和物質建設，充實其意義及內容，註釋之，表現之，使之成爲現階段中國文化運動上的中心口號，爲廣大的人民所了解所接受。

文藝界的新國民運動

新國民運動在國家言之，是最高的建設綱領；在國民個人言之，是生活上，工作上，學習上之原則和要求；正如四中全會宣言所說：「期於使人人皆能有至誠惻怛捨身救世之素養；物質建設方面，期於使人人皆有勞身熟思銖積寸累習慣。」這無疑是要求每個國民生活，國民人格的改善，使之成爲至善至美的境地的具體生活方案。和平文藝界和廣大的作家們，今日應該首先接受這一方案；並遵著一方案之指示，改革自己的個人生活，以及早展開和完成文藝界的新國民運動。

文藝界自揭起了和平文藝運動這一鮮明之旗幟後，廣大的文藝作家們，能夠在艱苦之環境下，艱苦之生活中，以先知先覺者的精神衝破一切荊棘障礙，獻身革命，獻身於工作。卽使工作不多，成績不多，其實都是我們的光榮，所以就這點來說，廣大之和平文藝作家原是只能致以敬仰而不應該致以非難的。不過爲了中國文藝之前途，更是爲中國革命之前途。革命需要我們不絕的向前，不絕的發展和進步。那末在新國民運動開展當中，來檢討我們自己，卽是非常恰當。

對於我們光榮的，良好的一面，我們要永遠保持之，發展之；但對於我們落後的和錯誤的一面，要指出之，檢討之，消滅之！

第一，我們要指出一部分機會主義者的活動。

第二，我們要指出一部分保守者的永遠遲迴和保守。

第三，我們要指出一部分落後者的錯誤。

第四，我們要求大家不絕的工作，不絕的學習，一直到死的一日纔止。

第五，我們要求大家生活刻苦，節約，以克勤克儉溫和敦厚之精神，爲我們人格，生活之本。阻止中國舊有之官僚，名士，幕客……等之習氣的侵入。

以上五點，都是每一個和平文藝作家們所要自己檢討和注意的；然而，新國民運動已經包括和指出了。爲求作家們不失去革命者，精神和人格，我們行新國民運動！（完）

古風十九首

夜燈下（代序）

冰奴

一粒砂中的世界旅行著一個孤獨的靈魂……

夜燈的耳常傾聽著萬千般的世故……

彼蒼者之機杼織織復織織……

人間之悲樂只是這幅錦織中小小的花紋……

夜燈的眼睛已憔憔如病，何必獨守著寒夜如老僧？呵！你的思潮一定像潯陽江上的琵琶，斷續又斷續，因此使你夜夜失眠！失眠有時眞是一個損失，有時却也未必非我所歡迎，當如夢之夜正遲遲地浮游於冷落之街，我却私自引幸於我一夜的輾轉不眠！這時一張薄薄的木板床竟是我所最該寶貴的菩提樹，於是夢之王國的城門早因我而關閉了。然則你竟繫念著人間之生，老，病……不，我所動心的本不近於恒河彼岸之哲人，我却在遐想著另一些什麼：秋陽下一片梧桐葉上的山川形勝，一朶在遙遠又遼遠之方向的白雲，一個荒涼底塞外的遠古之夢，那麼你竟是一個超現實的人了！對於文學……對於文學我所私好的是一類屬靈魂之私語的詩篇。那麼，那時候……那時候我將如跋涉於西竺朝佛之旅途的僧人，赤足奔向到不可知的遠方，我們不妨設想這是一個有陽光有綠葉的地方吧！於是毒蛇與巨象都向我作出各式歡迎的姿態，披著栗色的頭髮的野人爲我羅酒漿，於是你便大醉？不！我只能作一滴之飲，於是我靈魂的手指便按在我跳動著的心之鍵子上，錚錚而鳴，於是你便寫起詩篇！是不是？你的鋼筆呢？你猜得不對！野人們會從地下檢起一節枯枝，把它記錄在沙地上！……這樣的日子恐怕不會有吧！這就是你離開了現在的幻想麼？幻想嗎？這名字多迷惑的，竟如戀女的眼睛！雖然我不該放棄我可以幻想的權利呀！採菊東籬下，悠然見南山，我就只愛悠然這兩個字！它是一個聰明的嚮導者，它將引你到幻想的王國中。

夜聲（一）

檳兵

月色下，李踏著自己孤獨的瘦長的影子，奔向一座黑野林。

黑野林不是他的目的地，他所要去的是另一個地方。

李的手指已敲在黑野林的右邊的一間破廟的門環上了。

「誰？」

兩扇褪了漆的大門關閉著裏面兩聲低沉的聲音。

「你是高嗎？開門！」

李還喘著氣，象一條夏天的狗。

門開了一線，李側著身閃進去，裏面一堆人便圍上來。拜桌上的牛油燭的火眼看得清楚：這兒是五個人——

高：瘦小得象猴子，

鼠：簡直是一個披頭散髮的林黛玉。

深：如果沒有了上下四肢，就是一個又肥又重的冬瓜。

陸：一雙又大又怪的眼，獵狗似的睇著李的全身。

麥：中等個子，如果一定要找尋他的特徵，在他的身體上恐怕是踏破鐵鞋無覓處了。在衣式上也沒有什麼特出的地方，勉强說，他手上的一個烟斗，這小集團中是再不能多一個的了。

他們都有一個共同的特點，就是，他們的臉色都象秋天菜園裏黃熟了的菜葉般顏色。

「霞怎麼樣了？我從某某墟帶了兩粒金鷄納丸來。」

人們的眼睛都給李這一句話帶到一個角落去。

這兒是門官庵的面前，一堆潮濕的禾稈凌亂地鋪著。霞就臥在這裏一張中間穿了碗口大的孔的紅氈，吞沒了她整個的胴體。不，還剩了一顆腦袋沒有吞進去。她是瓜子臉兒，細細的烟一樣的眼睛，可是大概因爲久病的原故吧，眼框的骨也露了出來了。

「霞！怎麼樣了？」

最少有兩個以上的人一齊這樣的開口問，其餘的都用眼色來替代了嘴巴這麼地向她說著。

「我還有什麼希望呢？我剛纔望見了秀和全兩人一齊來看我，我想遲早也該跟她們去了……」

一滴晶瑩的眼淚，掛在她的眼梢上，紅氈頻頻不規則的顫動。

「覺得很冷麼？」

李把身上的棉褸除了下來，給她蓋上，再把兩粒金雞納丸遞給了她，高也倒了一杯開水來。

「霞！你吃了它罷，你的病決會好的！」

「我不吃了，你的事怎樣？如果有辦法了，明天就給我買一張草席就算棺材，慢慢纔寫信去香港通知我的父親吧！」

「霞！」

——待續——

論文藝中底戀愛結構

許衡之

中國之文藝創作不，整個國際間之文藝創作，從古典主義，自然主義，浪漫主義，而至於今日的現實主義，都是一貫地演繹著男女間戀愛的喜劇，或悲劇，從而構成了支配著文藝史上的文藝創作上的性愛問題。從許久許久之前，就算是第一個希臘羅馬底詩人，開始了劇烈的爭論。

關於文藝創作上的戀愛底結構，是否卽爲現實生活一種眞實的反映？或是起於作者之羅曼諦克之幻想。從新現實主義發展以來，更是在英國之偉大作家威爾基斯之巨著「遙遠底海岸」產生之後，從新提出被許多批評家們來討論了。

現實生活中男女之性底關係和渴求，在某一個場合說來，不少有著强烈之原始熱情之表現。這在初民簡單社會中遺留下來之羅曼諦克之渴求，今天在人類之間存在著沒有消失，這是我們不能否認而且不必否認的。不過我們的文藝作家，在開始了自己作品之結構的時候，有沒有考慮到社會生活之進化和複雜，對於人底性愛有什麼顯著之影響，更是在二十世紀之現代文明中。人類性愛底關係和渴求，在全部生活之組合中，是居於什麼地位？

從人類底歷史來研究社會之進化與文化之發展，決定於人類勞動及社會生產之積果。我們在分析人與人之間的關係與歷史之背影，同樣的只能在人類勞動與社會生產的調協方面，矛盾方面。那末，文化史告訴了我們，人類底性愛，雖然一是一個永久之主題，但決不是第一個重大之主題。作家們一貫的强調著文藝中底戀愛之結構和表現，可以說是起於作家之個人主觀的，傳統之羅曼諦克之幻想罷了！

我們不否認性底問題是現實生活重要的一面。不過，性愛底發展在現實生活之表現是極其平凡和直覺的。有如起居，飲食等等人類生活之次序，一樣的平凡和直覺，所以，將性愛演繹爲神秘，富於戲劇意味之戀愛結構，在文藝創作上，可以說是一種可恥的浪費。

過去，中國舊有之「佳人才子」的章回小說，和五四運動前後流行著的鴛鴦蝴蝶派小說，都盡量的向著這牛角尖裏抓。直至今天，這種風氣，似乎還是一樣。所以，在和平文藝運動中，這是値得我們注意，而從新提出來估價和檢討的問題。

長篇連載　前夜

（六十）

朱伽

「不是麼，總隊長的號令誰敢說半個不字，你回去對他說，只管這樣辦吧；至於這裏的鄉民和商店如果有什麼橫言橫語，包管在我身上，不是我的口氣大，只要我到墟場上去說一聲，什麼事情都可以鎭壓下來！」

「那麼，就是你老人的聲望了。」

「哈！聲望嗎！那倒未必，本來這小小的功名，得來也不容易的，如果不是反正，小小一個道台，我也未肯答應的；但是，現在的年頭，我們這輩子的人是沒用了，倒是你的令小婿有爲……」

白燕子的爸張大了口，望著了何拔貢的嘴巴，一開一合，對於何拔貢所說的話，大約是他只懂得一半。（待續）

採集

第壹零貳期

美國民衆的動向

谷風譯

此篇節譯自日本雜誌中央公論十一月號的．作者賀川豐彥．是日本聞名的基督教徒．他少年時代在美國生活過．後來也時時赴美國各地演講．美國名士之中．他也有好多知己．此次是爲和平運動．再赴美國各地演講的．——譯者附誌．

（一）林白的反戰論

美國的參戰反對論者有兩種．一種是反對以援英爲目的的參戰．另一種是縱使受德國攻擊．也反對參戰的．據馳名的普林斯頓大學教授加羅普的輿論統計．大抵八成餘是同意如受德國攻擊卽應該參戰的．林白的反對論是前者的．他的反對參戰．是以美國軍備不完全爲理由的．

他調查了德國的飛機．以爲在於製造力．在於飛機的性能．所以他力說須避免對德戰爭．可是大總統羅斯福周圍的人們．均不傾耳．是以美國遂示出一極有興趣的現象．

他本年四月．曾一次在紐約開了演講會成績也很好．羅總統對著他的成功．也許是抱著一樣不快的感情．遂給他一個綽號．叫做「加巴赫德」．原來這個「加巴赫德」．是美國南北戰爭時代的北軍的一個官佐的名．這個官佐．雖然是北軍的官佐．可是他時常主張著北軍必敗的意見．所以他終受了叛逆者之名．

本來如果大總統有主張．民衆是不論如何都贊成的．可是這次卽不然了．聽說美國的民間飛行家有二千九百多名．而其九成竟同情林白．遂組織了一個「加巴赫德俱樂部」．以表示對林白的同情．對這點也略可窺知美國輿論的動向了．

林白所屬的團體叫做第一主義協會．會長是美國的老名將於德陸軍大將．於德大將現爲美國最大的通信販賣公司的公司長．因爲他的年紀太老．且爲馳名的雄辯家．所以實際到活躍的是林白和海拉兩名．

（二）傍聽席的拍掌

海拉是美國上院的議員．他所以反對羅斯福的政策的理由．是完全爲著民主主義的擁護．他以爲如果一旦戰事開始．還有什麼民主主義．那時候必成爲大總統的獨裁時代．是以不能爲擁護民主主義而援助英國．但羅斯福大總統是主張援英的目的是爲著擁護民主主義的．所以兩人的主張．是成了一奇妙的對照．

海拉每一有機會．必向羅斯福大總統反對戰爭的意見．且希望大總統善爲處理．

請看這個例就可以明白．

本年七月．海拉曾利用其上院議員的特權．印了一百萬張的明信片．表明反戰的意思而配布於全國．因此史汀生陸長勃然大怒．罵海拉是犯了叛逆行爲．在陸長的意思．也許是以爲若能打倒海拉．就可以自由自在地左右民衆的．果然．紐約泰晤士報上．也出現了攻擊海拉的論文．來援助陸長．大總統也乘機企圖打倒海拉．

可是史汀生陸長的預想不中了．這事件在上院雖然也成了問題．議論也爲這個問題大爲沸騰．正令人感著海拉好象不受叛逆罪不得了的時候．加州選出的上院議員戎遜．突然站起來．謂「彼海拉的行爲．是完全出於愛國精神的．決非如陸長所主張的叛逆行爲．如果海拉應該坐監．我也願意和海拉同坐監」等．作了一場的大演說辯護海拉．

是時傍聽席的聽衆聽了感動．不覺齊爲之鼓掌．本來議會的傍聽席是絕對不許鼓掌的．而是日的傍聽者竟破了這個習慣．因之議長的副大總統華拉斯．遂下令制止．可是因爲戎遜的辯論．竟再行鼓掌．議長於是大怒．遂下了如再爲拍掌必命其退出的命令．因之傍聽席纔回復平靜．但是海拉的態度．是極小心的．他絕對不反對大總統私人．任有怎樣不中意的事．也絕對不怒．他是一個聰明的政治家．

（三）猶太人的陰謀

前大總統胡佛的參戰反對論是基於經濟的立場．他於本年四月及六月．也依經濟的立場表示了反對美國參戰．他是能率經濟的指導者．所以他的理論很激．令聽者莫不感服．他不反對羅斯福援助英國．但是他以爲如果眞要援助英國．就不可參戰．如果參戰．卽可以運英國軍火糧食也要轉爲國內消費．他是這樣反對的．他又主張．如果參戰．卽橫斷太平洋經由蘇伊士而運英屬的物資．必不得不鳴於不能．因之美國必將陷於異常困難．他對輸送軍需的船舶．也是表示悲觀的立場．以爲如果參戰．船舶必大告不足．

（四）民衆的動向

美國教會各派都反對戰爭．但假使德國來攻擊美國．就另爲一個問題．可是事實上德國是沒那樣的輸送力．美國也是沒有遠征德國的龐大的輸送力．軍事專家說．美國的船舶有一千二百萬噸．其中四百萬噸是爲援英之用．四百萬噸要取爲運油之用．所以爲遠征德國用的船舶．不過爲四百萬噸．胡佛也是基於這樣的事實來主張反對參戰的．

大總統羅斯福．在去年十一月四日大總統選舉之前．曾對全國的母親約束．作了「母親們．我再說絕對不送你們的兒子赴戰線」的聲明．較於當時情勢雖然有多少變化．可是美國婦人和平同盟．尙動員著「母親的會」．將大總統的聲明的文句．製成大旗或招紙．爲喚起大總統的注意．每日去白宮前游行示威．

聽說羅斯福在八月二十日海洋上會談時．曾對邱吉爾說．美國一九四一年一九四二年中亦不能完成戰爭準備．若果是眞．卽他對於國論的分裂和自己的聲明的矛盾．必有相當的悶煩．本年五月廿七日．他守了四週間的沉默後而舉行「爐邊談話」．是時不提及日本的問題．翌日記者團詢其理由．他答謂「最近鑑於幾多的情勢．余經命令太平洋艦隊回航於大西洋」．這聲明．細加注意．實有興趣．可是不出兩星期．就下了凍結德意資金．最近日本的資產．也被凍結．現在太平洋的風雲已在最緊張中．

可是日本爲寬鬆這樣的緊張．以持世界的和平計．八月廿八日近衛首相．致親翰與羅總統．邇來不管野村日大使與及若松公使的努力．日美會談似不甚進展．東條新首相爲打開這樣的僵局．現在再派來栖大使急遽飛赴華盛頓．日間將抵該地．總之．日美會談的成否．正是世界和平的關鍵．現在世界的耳目．正集中在此一點啊．

（完）

國父一生及其崇高理想（二）

周化人

在民族主義第六講也有許多同樣的言論．如：

「中國更有一種極好的道德是愛和平．現在世界上的國家民族．只有中國是講和平．外國都是講戰爭．」

「中國幾千年酷愛和平．都是出於天性．論到個人更重謙讓．論到政治．便說不嗜殺人者能一之．」

在「中國問題之眞解決」文中說．

「卽就政治上論之．中國人爲天然一和平守法之民族」．

在「臨時大總統告各友邦書」中說．

「吾中華民族．和平守法．根於天性」．

其他諸如此類的話眞是不勝枚舉 國父所主張的不僅是中國國內的和平．中國對外的和平．更主張東亞的和平．以及世界的和平．所以他最後的演講是在日本神戶講大亞洲主義．大亞洲主義是主張團結東亞的民族．共同抵禦歐美的侵略的． 國父在十六年以前已經提倡這個主張了．所以 汪主席說這是 孫先生一生最高的政治理想．這其中正是主張東亞的和平．東亞解放的奮鬥．以此救中國．也以此救東亞 國父思想的偉大．我們祗看 國父在北京逝世的時候．東亞各民族是怎樣的表示．卽可概見．如日本國民新聞．曾標題爲亞洲民族和平運動之領袖者該報評論說．「孫氏晚年之主張．絕對反抗歐美帝國主義．一面高唱大亞細亞主義．茲欲覓如孫第二人．恐不可再得矣．今後亞洲民族和平運動．從此失一領袖者．吾人對此．不禁衷心痛惜也．」頭山滿翁說．「孫先生之功績．非特欲圖中國之自强．其求亞洲民族解放之決心．亦未嘗稍變．我與先生相知三十餘年．先生每來日本．必來顧我．今聞此噩耗．能無愴然欲涕耶．印度達斯氏說．「中山先生爲亞細亞洲之精神領袖．不僅爲中國革命之元勳．」蘭斯密氏也說．「如這樣大偉人的死亡．不但中國力爭主權的人們．失了一個主將．卽亞洲全部．亦失了一個最偉大的公僕與最足頂禮的靈魂．」

從這些話裏看出 孫先生的偉大精神瀰漫於東亞．瀰漫於亞洲的．他不僅是中國的國父．更是東亞的救主．因此我們紀念 國父之誕生．應當努力於 國父未竟的遺志． 國父的遺志要東亞和平．要東亞的民族團結起來．抵禦歐美的侵略．達到東亞民族的解放．繼承他畢生奮鬥的精神．實現他最高的理想．由東亞和平以達到世界和平．這是我們今日紀念 國父誕辰的最大意義．

（完）

美泰電版公司

本公司近爲擴充營業添置最新製版機器多部加聘專門技師承製各種粗幼網線銅鋅電版並代客設計繪圖價格公道起貨快捷如蒙光顧無任歡迎

設備完善　科學管理　工作精良　起貨快捷　價格特廉

代客設計繪圖打樣

香港干諾道中六十三號

電話：二五六一二號

萬象

肆零伍期

偶語

防止虐畜會對於維護牲畜，可謂無微不至，最近特別注意豬籠的改善，據說：根據該會調查，由外埠運港之生豬，百分之四十五係被竹籠之竹片刺傷，現已準備呈請政府責令生豬進口商改善豬籠。這一點注意，可說是對於生豬的恩典。不過，我覺得住在白鴿籠式房子的人，差不多也擠擁到和豬籠一樣的狹窄，却沒有人注意到如何改善，因此我又發生了人不如畜的感想。

近來報紙上，充滿都是好戰的論調，連那屢戰屢敗的也在叫囂鼓動，記得孟子說：「王好戰，請以戰喻，闐然鼓之，兵刃既接，或百步而後止，或五十步而後止，以五十步笑百步則何如？王曰：是亦走也，直不百步耳」。敗軍之將，已經不足言勇，還說要戰爭，那不是荒謬之至嗎？

美工潮的發動，近來愈鬧愈大，似乎純然是勞資的問題，但有點奇怪的，就是美國有了一次新的行動，工潮也跟著發生一次，像現在擴大的煤礦工潮，未免有點湊巧。

自我宣傳「政治已上軌道」的某省，最近一連發生三宗貪污案，都是局長，分局長，主任們作弊。這些中下級人員，敢於知法犯法，當然是有了「靠山」才敢胡爲，可惜牠們的官還是不大，否則倒可以安穩無事的。（湄）

美國的懸獎

多數上應徵者信件的批閱是絕對公道和不偏私的

懸獎使你有許多機會，若你是幸運的話，你可有黃金般的機會獲獎一千元，免費往檀香山的旅行，一輛汽車，或甚至一件濾咖啡的東西，人們又開始明白，他們可能因這種辦法而致富，於是廣播，遨人參加懸獎，方法當然是想出些東西給人們解答，獲獎的人可一次得到數千元。

現在，在美國有超過五萬人——聰明的，和有餘暇時間的——不斷從這些懸獎中得到業餘的金錢，他們甚至有一種專號的雜誌，把全月的懸獎列表，刊登出獲獎人的來函，及批評那些不獲獎的措施如何不當。

這些懸獎究竟是可靠的嗎？這是你常聽見人們詢問的一句問題，它的答案是，——是的，在普通上，懸獎的舉行，是絕對忠實的。

這裏的理由是，若果登廣告方面和舉辦的人要舉行虛僞的懸獎時，（多數上是不會的）他們是不敢冒險的，因爲這會弄出訴訟的事情，廣播公司，市政無線電播音管理總會及郵政局，不斷地監視著，常在尋找可疑的地方，當然的，沒有登刊廣告的人「希望」舉辦能永遠破壞他的名譽的虛僞懸獎。

播音的懸獎，是大規模的舉行，郵件轉達，及評判競猜者，都有著細心計劃出的效能，許多職員的僱用，祇是把信件閱讀及分類而已。

目前，許多舉辦者宣稱，他們的懸獎，收到的應徵函件，是由一所專任批評競猜的服務處批評，以使競猜者得著這懸獎是有効能的和不偏私的印象。

讓我們詳細地看看他們怎樣處理，來保證應徵者說懸獎是不偏私的和公道的，當函件從郵差遞來時，它經過「證據查驗處」，下列的職員訓示，可算是處理需要購物證據和應徵者姓名在函件上的典型方法：

一，首先看看信上的地址，然後根據所屬的省來分類。

二，把信封放在啓信機內。

三，移去裏面的信件，若購物證據遺漏了，就加印在懸獎信上，表示沒有證據。

四，把懸獎信的邊緣割去，這可加速函件的分類及遞送。

五，根據字母的排列，來把應徵者的姓名分類，加印上所有的同一人而信件數封的函件，以使一個應徵者不得郵寄多過一封競猜信。

這樣，工作中的完全是機械式的一部分完竣後，那些競猜的信件便準備好給評判，批閱者預先排定一表，來查核每封競猜信，這種的表，有些像下列：

一，一定不要多過規定的字數。

二，必要說明所購買了物件的名稱。

三，思想的清晰。

四，適當處。

五，簡明。

六，和相隔的韻律排列相同。

七，句中各字之首字母相同。

八，雙關語。

九，任何的自出心裁及不同凡響的思想。

從這表，那些「最初級」的批閱員，把這些明顯不合格或字蹟潦草看不清楚的競猜信件，然後把那些甚至有極微的獲獎的機會的信件和其他不被淘汰的，交給「初級」批閱員評判。

這些初級的批閱員是青年的男女，受過特殊的英文訓練，他們繼續把不合格的信件淘汰，直至把全數減爲得獎數目的三倍。

這過了後，每一封不被淘汰的信件，被夾在「評沽的部」內。

那些高級的批閱員又再查核過這些信件，最後，不被淘汰的被送至那些「執行」的批判員，他們可糾正或同意於高級批閱員的評判。

這個方法，保證每一個應徵者都受過平等的和充份的考慮，同時，它也可保障舉辦者不致被應徵者（落選的）希望把他控訴說不公道而獲便宜。

有許多應徵者，遺漏懸獎規則的簡單條例，如應徵姓名全部，不可用減筆或用鉛筆，不可用墨水或打字機，他們的信件，是在淘汰之列的，這似乎是太殘酷一點，不過規則是要遵守的。

一本懸獎雜誌已測驗過三千個應徵者，這裏有幾個下列問題的答案，問題是：「懸獎於你有沒有益處？」

答案：「有懸獎幫助我更清楚地表達我所說的東西。」另一個是：「它增加我的字彙。」

又另外一個是：「懸獎使我能訂商業上的合同，若沒有了它，我將不能訂立；它把陌生人介紹給我，若沒有了它，我將相識不到，和帶我到我沒有它便不會到的地方去。」（晒譯）

名人的妻子

她們是個主婦、母親、丈夫的鼓勵者、安慰者和輔助者

（上）　暇譯

那個羣衆心理學的音樂師，美國德棱的總督利丹奴氏，正在把美總統的夫人介紹，他大約是事前想定，所以說話時頗爲幽默，他還這樣說道：「你們大約已聽過她底夫人，在他執政時所做出來的政績，良好的都是由這位夫人所致，而他所犯的任何錯誤，都是由於他不和他的夫人商量所致。」

但這些被介紹的人，羅斯福夫人，並沒有充份的時間來準備回答，不過她的回答也不示弱：「一個做總統的妻子，是不常見她的丈夫，來叫他怎樣工作。」

她用幽默回答幽默，我們可在一句說話，看到一個政治家是忙碌得使人有點不相信，但我們試想像做妻子的，要常有這麼機警處，來回答！可是議員，外交家和法政家的妻子們，都知道，這不過是一個有名的人底妻子的需要條件之一而已。

一個在社會上有名的人底妻子，可在下列三處地方經常被尋到：在她的自用車外；在議會中的聽衆座，望著丈夫替國家工作；在家裏，這是當然的，因爲她不特是個主婦，還是母親，鼓勵者，安慰者和輔助者，倘若公衆人們尋不著她在他們以爲她應在的地方，還會使她和她的丈夫失去許多機會。

她對於公衆的事，須很熟識，致使能在午時品茗中也可聽斷國家的命運，同時，她也應要對於她的丈夫在家時偶爾說出關於國家的秘密，絕對保守秘密。她還不要在公衆面前表露出自然人類的情感如憂慮，憎惡，嫉妒，或失望等。甚至雖然她的丈夫是極端病危，她的工作是要保持鎮靜，因爲這種情勢的發生，若不能力持鎮定，以致人們有希冀這個空缺之心，因而製造謠言，這是很危險的。

成功官吏的妻子，有著各種特異處，我們可把他們分類，和看看例子，以明瞭它。

有一類——這是互相工作的一類——包括許多有名人的妻，如約翰南斯嘉那夫人，她做了她丈夫底秘書，幾乎已有四十年，也同時是她的丈夫底最細心的服侍者，當她的丈夫地位漸形重要和工作繁紛時，嘉那先生常對她這麼說：「告訴他這個」，「告訴他那個——」，而嘉那夫人有藝術地代說了。

「問題是」嘉那夫人這麼說，「把那些人們擺佈，直致甚至嘉那自己不能看見他們，這些人們離去後，知道他在可能範圍內喜歡看見他們和替他們辦事。」

羅拔達夫德夫人的活動，幫助了她的丈夫得到做議員，這是一個代表的例子，亨利摩根韜夫人也是另一個例，她的工作包括了熟識金融的名詞，還演講同盟的藝術，這恰巧是在她丈夫的省底範圍內。（未完）

陌生人的相識

一句話、一下微笑便能夠使陌生人、成爲你的朋友

晴譯（上）

演說家夏利羅特氏常喜歡嘲笑他的聽衆道：「在這裏你們坐著，足足有兩个鐘頭，但你們之中，沒有一个和隣座的人說話！」不和隣座人說話，原因極少，是因爲太集中精神而致沒有餘閒精神和陌生人說話。

其實，這並非一件難事，一句話，微笑一下，而在你側的人——陌生的，或會變爲你的好朋友，在生活中，我們不願鼓勵推進友誼，原因是我們太自傲了，太膽小了。

有一次，大雪充滿了支加哥的道路，我（作者）所居住的樓宇，和隣近的區域，因此斷了煤的供應，沒法可想，那些從未互相說過一句話的隣居，開始互相叩門，轉換食物，牛奶，唱片等，有一家庭開跳舞會，使我們都感欣悅，參加的人，年齡是從十一歲至七十五歲，又有一個隣居担任奏演鋼琴，但最使我感詫異的是，這種友誼和互相幫助的精神，是能夠在年中的每一日，加在這區域的生活中。

當「三藩市」號列車在那域得沙漠出軌時，那些橫過大陸只互相望著沒有說話的人們，開始在這突然的黑暗中談話，通路被毀壞了，門破裂了，四小時內逃避是一件不可能的事，我有一個朋友恰巧坐著這列車，她受了傷，在她隔座的陌生人也同樣的受了傷，但他們談話及說笑，而這種精神充滿了全部列車。

爲什麼我們要等待到有禍患時才互相結識呢？

如果你是喜歡的話，你可在旅行時孤獨地過著，不過這種孤獨可使你從普通人們的接觸隔開，若你失敗於觀看在世界上居住的人們底心情，你未算看到世界，開了二十餘箱衣襪來找出一種能令顧客喜歡的顏色的售貨員，佇守看街角的警察，公共車司機，升降機司機等，不祇是爲交通的，若你於生活感興趣，幾乎我們全都和常是這樣的人們在一起，常談著同樣的舊東西，和陌生人談話，尤其是操著和自己不同的職業的人，是得到新經驗的新途徑，在一藩籬側的農夫，在遠處煤氣站的服務人員，對於自己底嬰孩感到驕傲的母親，……這些都使我們對於人類溫暖心情的感覺增加。

在美國的南部，空氣是暖些，在西部和陌生人相隔的距離，已是縮短了，和陌生人說話，應是不必引爲奇異的事，若你於談話範圍中曉得應付，甚至對一個新英倫地方的漁夫，你也可談得來，一個在哥芝亞的黑人農夫，會和你說及各種昆虫類，如甲虫等，這種和陌生人說話是一種舊的美國習慣，又是一種相信人類是自由和平等的表示。

成功的技巧，是在乎你自己的，許多名人如林肯佛蘭克林域文，士括文氏——在他們成名後，我們很易看到他們怎樣獲到自信；不過當時的人們證明過，在他們未成名時已有這種特性，也許這輔助令他們成名他們是知道人類的性質的。

若你停止一下，來想那些使陌生人有陌生行動的習例，你將不說話，但鼓起勇氣說話吧！若你的用意是正確的話，你不應感到懦怯的。（未完）

醫學珍聞

（村譯）

當一個人在疲倦時吃先還是休息先還是一個重要而有趣的問題，最聰明的是先臥下休息半小時而後進食黃昏之晚餐，疲倦的人需要休息較食物還重要，假如你這樣的做去，你會發現，先休息而進食是較先進食而休息爲容易消化。

一個西班牙人對英國鄉村生活的感想

最使他驚詫的是英國鄉村並不如西班牙人想像的

（上）　時譯

我（作者）未嘗看過人們作投箭的游戲，但我想參加這種玩意兒，我對於規則，全不懂，不過我們以爲我可能擊中板上，祇有他們擲箭的方法於我似乎是比較複雜，——高高的舉起一隻手，令到描目標很困難，我取起一支箭，拿在我的手心上，手臂下垂，沒有移高，然後從手腕發出迅速的投擲，好像投小刀一般，當我是一個小孩在西班牙的馬德里城內，在健身室中，早已學會這種小刀投擲戲。

我打中板上，第二回我幾乎擊中板的中心，然後我開始見到驚異的面孔，和許多次的冷笑，「他是個西班牙人啊？」那旅店主人這樣說，款意地望了其他的人一下，「他是經過戰爭的。」

我極容易知道他們在想著什麼，他們在奇怪著，我是否當時習慣於這樣向人們投擲小刀，我盡力使我自己外表上看來能夠這樣做，但同時是不傷害人的，我要給他們希望於我的震慄，我這樣感覺。

不過，我以爲這個在英國哈爾縣的沉靜的小村，這是我現在居住著，調養身體的地方，它不知道它將把什麼的驚異給我，我以爲從書本中和相遇的人們，我已知道許多關於英倫的事，但是，當我眞正抵達這裏，我極端詫異地發覺出，所有的一切，和在一般西班牙人腦海中的英國印象，是不同的。

我奇怪許多旅行在西班牙的英國人，會否知道，這種存在平均的西班牙人底關於英國的印象，在那裏，人們以爲英倫是灰色的和醜陋的地方，混集有工廠的烟囱，和屋宇，有著勞苦和缺乏友情的人民，沒有花朶說及（因爲，花怎能夠在這樣的環境下——煙和霧之下生長著呢？）而至於草，這是被英人們極艱苦的種著，當是一種替國家服務的事情，當然的，多數的西班牙人已遇過些奇怪觀賭的英國人們，例如那些少數的和奇特的旅行者，這些人漫在馬德里的街道上，頭頂戴了熱帶的帽子，又有些少數落魄的工程師，在馬路上走動著的水手，和在安特盧沙居住下來的富戶。（未完）

男子們所不喜歡的女人（二）

（草譯）

一個女人底丈夫或男朋友若感覺她用錢的數量和他相等時，就不會喜歡她，快樂的結婚，就不能基於一方面供給得太多而另方面取得太利害的局面，結婚，像亞萊福博士不倦地指出，是「五十對五十」的合股。

男子不喜歡一個不潔的，頭髮亂散不梳的女人，一個丈夫簡直不能明白，爲什麼他底妻子的妝台上，常要堆滿沒有秩序的粉盒，襪，內衣，和支單，因爲他們喜歡美好，迷人的和奇秘的東西。

他們不同喜歡女人們的舉止粗俗；他們喜歡某種程度的隱藏和忍耐。

男子們憎厭對他們不思慮週詳或不公平的女人，因他們是喜歡良好的伴侶，忠實和個人關係間的公道。

他們也有私人的事情，因此喜歡，那些不事事干預的女人們。

他們也憎惡一個花錢利害的女人，因爲他們喜歡那些不以爲自己是「步行著的金礦」的女人。

女人們對他人關懷過於丈夫，這種態度有引起丈夫的反感——這你害了他底自覺力。

最後，爲什麼多數女人當有機會時便不論場合的裝扮如抹粉等？裝飾是應在家庭中實行，在公衆場所抹粉是會減少女人的美態的。（完）

中央書報發行所

總所　南京中山東路
分所　上海　杭州　蘇州　無錫

全國書報之總匯
世界文化之權威

經售：主席言論專集　和平建國文獻　和運宣傳叢書　現代青年讀物　南京出版書籍　政治經濟名著　中外畫報雜誌　文房教育用具

代理全國出版刊物
日報•夜報•月刊•週刊•雜誌
實踐服務•便利快捷

（上海）中華日報　國民新聞　新中國報　平報
（南京）南京新報　中報　時代晚報
（香港）南華日報　自由日報　天演日報
（廣州）中山日報
及各地大小刊物

負責介紹……代訂代送

廣東省銀行

實備資本國幣壹千萬元

專營銀行一切業務

復興農村經濟　促進生產建設

存款　放款　貼現　匯兌　押匯　信托　倉庫　保管　省庫　市庫

便利僑胞　各埠匯兌
信用卓著　快捷妥當
各大市鎮　均設分行

董事長　陳耀祖
總經理　李蔭南

總行：廣州西堤大馬路（電報掛號）六八九二

本港新聞

戰時學生安全問題 當局考慮疏散辦法
分强制與非强制兩種 并將集中一安全地點

本港人口激增後．學生人數亦大量增加．萬一戰事發生．此鉅大數量學生之安全問題．殊屬重要．尤以年齡在十五六歲者爲甚．頃悉．教育當局與港九兩地各學校當局．曾經一度交換意見．考慮萬一非常事件降臨時．此等學生之處置問題．聞目前決定將來如遇必要時．則將港九兩地全數學生．集中疏散至一安全地點．地點刻下亦在積極選擇中．數月前曾喧傳一時之開發大嶼山．或即爲目的地之一．將來疏散此等學生時．將分爲强制與非强制兩種．由負責方面訂定詳細疏散辦法．劃定强制與非强制之分別．年齡較大之學生．則可隨其家長及自己意思顧否疏散．至於年齡幼小之學生．則由當局管理云．

戰時儲蓄券 發行法例擬竣
將由郵局負責發行 年息三釐八年還本

（中華社）本港當局．籌劃發行戰時儲蓄券．各項已就緒．將於短期內發行各情經誌前報．茲續據調查所得．當局對於戰時儲蓄券發行法．業已擬就．將可提交立法局會議通過．根據該法案．政府擬發行之儲蓄券．將由郵政局負責發行．計分五元．十元．一百元．及一千元等數種．年息三厘．八年還本．日期或將提早．現尚未確定．至於儲蓄券發行日期．則擬定明年初．按英帝國各地如新加坡等．早已發行戰時節約儲蓄券．新加坡方面成績甚佳．截至目前止．發行額已逾五百萬元．當地各行商對於推銷儲蓄券均甚熱心．市民亦踴躍購買．當地並實行一種推銷辦法．市民到郵局購買郵票．不取「找贖」．只由郵局職員將應找贖之數額．登記於一遞單上．迨登記數目湊足五元．即換取儲蓄券一張．至於本港將否仿行此法．現尚未悉云．

干諾道西因爭生意 苦力打架兩人受傷
一少女慘遭無妄之災

昨晨七時許干諾道西上環街市附近．有苦力十餘人．因爭攬生意竟相打鬥．各持手扚竹竿爲武器．打至難分難解．途人睹狀．亦不敢上前勸止．後有某警察極力彈壓．各打架者至是始紛紛散去．其中有兩苦力．一名曾耀（卅八歲）一名林忠（卅八歲）．被擊破頭顱．及手部傷勢甚重．流血如注．倒於地上．警察得悉．立電十字車到場．將兩傷者送入瑪利醫院救治．並向署存案．查緝在逃者云．又油蔴地佐敦道某號二樓．有時髦女子陳玉珍（廿二歲）．於昨晨八時許外出訪友．詎甫出門口時．突然有花盆由四樓跌下．陳女走避不及．遂被跌傷左足．骨節碎斷．傷勢極重．後由警察覩狀乃電十字車到場．將之送入九龍醫院施治云．

研究疏散委員會 定期首次會議
疏散赴澳之傭婦可免遣回

（中華社）港政府爲研究疏散英籍婦孺問題．特組織研究疏散委員會．委員共八人．委員人選．當局已於日前公佈．昨據稱．研究疏散委員會主席嘉利已定於星期四日（廿七日）舉行第一次會議．惟非公開性質者云．又查本港英籍婦孺疏散往澳洲時．多携同傭婦前往．惟抵達澳洲後．當地政府以格於移民例．有將傭婦遣回香港之意．及後本港當局．體恤被疏散人民之困難．將情形提出與澳洲當局磋商．最近澳洲政府已決定將此議暫行擱置．

★　★　★

特務警察昨舉行 守防空洞演習
特警總部招商承建

（中華社）特務警察當局爲訓練各畢業之特務警察防守各防空洞常識起見．經於日前在本港東．中．西各區舉行守衛防空洞演習．演習成績甚佳．至昨日上午復在對海九龍各區舉行．參加演習之警員計第一兩期學員共有三百餘人．演習時期．由上午九時至十一時．分在尖沙咀．油蔴地．深水埗．旺角．九龍城舉行．當演習時特務警察副警察司羅棟勳及防空署高級職員赴各區視察．演習情景．異常迫眞．成績異常美滿云．又特務警察隊成立以來．招募成績甚佳．現已有隊員二千餘人．但該隊之招募進行．尚未停止．志願服務者尚可報名參加．該隊隊員人數．刻在繼續增加中．但該隊尚未有總部辦公署．在辦公上頗感不便．政府當局特批准該隊在軍械廠街尾近海傍處設立總部公署．建設圖樣．業已擬就．樓高一層．墻壁以三合土磚建築．地板亦爲三合土．屋頂用木材蓋搭．當局已在憲報發出通告．招商投承建築工程云．

本報發行科啓事

邇來本報銷紙日增、遞送手續繁劇、對於本港定戶難免有遲送及漏送情事、除加以改善外、如讀者方面遇有發生上項等情、盼卽以書面或電話（二五六一二）通知本報發行科、俾便查究爲荷

勞資糾紛

（中華社）因生活程度高漲．百物騰貴．一般工人．實不克支持．故工人之要求加薪事件．紛至沓來．茲將各情分誌如下．

馬伕工潮

本港馬會．對馬伕罷工已採取斷然手段．該會經發出布告．凡罷工之馬伕如不復工．一律以自動解僱論．查參加罷工者三百七十四人．亦聯合一致．迄未復工．馬會已當作離職．警察當局爲防止意外事件起見．於昨廿二日晨起已按班派出警員在馬房當值．監視一切．至馬房內之馬匹．現均由各馬主自行派人照料．而各騎士亦自行拉馬出而練習云．

送奶工人

香港牛奶公司送奶等工人以每月作得薪水不過十餘元．實不足供維持生活．遂聯合簽名．向公司請求酌量增加薪水．此輩工人爲數逾千云．

帽業工人

港九帽業工人數百名．日前聯函工會．請求轉知廠方．將現行工資略爲提高．及改善待遇．工會方面業已擬就要求加薪及改善待遇條件．去函各帽廠．徵求資方意見．勞資雙方並已開始談判．資方對勞方條件表示大體接納．但其中仍有多少須加修改．雙方現均積極尋求完善方法．期於短期內解決．

電鍍工人

本港電鍍業工友．近因物價狂漲．生活程度日高．將進行請求各廠主增加工資．由港九電鍍業工會代表各廠工友分別向資方商洽．進行甚爲順利．已實行加薪者．已有多家．而尚在談判中者．尚有數家．日間可圓滿解決．

洋服工潮

洋服工人要求加薪及改善待遇問題．經勞資雙方半載之談判．至前日已全部圓滿解決．是日上午十一時．在勞工司處簽訂新約．即日起執行．資方派港九洋服商聯會潘觀南．陳晉森．鄧景滿．何灞南．余卓雲爲代表．勞方派洋衣羣研工會潘顏．鄧森．黃紹．謝漢生等爲代表．共同署名．雙方幷已分別通知洋服商號及工友知照．

茶居工人

茶居行勞資糾紛．久延未決．後由華商總會出而調解．並組小組委員會負責進行調解一切經由小組委員會迭次召集勞資兩方代表．會商解決辦法．詎於昨廿一日會議時．因枝節問題．致又生困難．華商總會方面爲謀澈底早日解決雙方糾紛．小組委員會特於昨日下午三時．在該會三樓議事室．再舉行調解會議．幷邀同勞資雙方代表出席．昨日會議結果．勞資兩方意見已趨於接近．勞資結果良好云．又查茶居行勞資雙方．均已懇切表示．對此糾紛．均希望能早日澈底解決．尤其是工人方面．若此糾紛不能解決．則其本人月中之收入．不能確定．故勞資兩方．及華商總會方面．均渴望早日後一圓滿解決辦法也云．

中國圖書印刷公司

專門經營一切印刷業務

設備完善．出品精良

依期不誤．取價公允

承印：大小報紙、圖畫雜誌

賬簿表冊、中西文件

及一切大小中西印件

地址：香港干諾道中六十三號

電話：二五六一二號

新界和合石新墳場 明年一月初可啓用

（中華社）本港當局．近年撥出巨欵．建築新界和合石墳場．竣工已有多月．茲據市政衛生局主席嘉利稱．該墳場不久可完成．希望明年一月可以啓用．關於當局擬在大角咀附近．建火葬場計劃．據嘉利稱．最近曾接香港及九龍居民聯合會函．提出反對．同時棺材店及附近商店亦不表示贊同云．

九龍各區警署 茶會招待加軍代表
連日加軍遊覽港九名勝

（中華社）加拿大軍隊奉調來港增防．備受各方之歡迎．本港當局．特於前日派出運輸車多輛．分每十人爲一批．裝載彼等遊覽郊外勝境．而九龍各分區警署．更準備在日內分批招請加軍代表到署茶會．以資聯歡．加軍長官及士兵連日遊覽港九各處繁盛街道及娛樂場所．並大事購買風景片．土產．漆器．古玩等精緻用品．據該隊某高級長官對記者稱．彼等抵港後．卽奉准離營外出．赴本港及九龍各地遊覽．彼等對本港氣候．風土．人情．均感興趣云．

★　★　★

五屆國貨展覽 今起開始報名

本港中華廠商聯合會主辦之第五屆中國國貨品展覽會．已定於下月二十日至明年一月二日爲會期．仍照上屆在尖沙咀半島酒店前曠地建場舉行．各會員廠商．均可參加．由今日起報名．幷定後日（卽廿六日）上午十時抽簽定位云．

夏理遜總統輪 開滬接載撤兵

美國撤退駐華美水兵．除勿地臣總統輪奉令開滬．接載撤退水兵赴菲外．日前抵港之夏理遜總統輪．亦奉令開滬接載美水兵赴菲．該輪奉令後．於昨日下午由港開赴上海．接載撤退美水兵赴菲．查美總統輪奉命開滬．此爲第二艘．將來由滬南開後．將逕駛岷尼拉．并不經港云．

港聞縮輯

△旺角某英文書院分校校長林某父子兩人日前被某洋服店東黃鎭流控告其毆打一案．業經九龍巡理府正堂麥司審訊完結．宣佈林某無罪．祗判罰其子．各情經見前報．乃林氏兄弟繼志．繼武．繼鴻等三人．昨復被招賚福延羅顯勝大律師票控以毆打之罪．被告等亦聘吳思豪律師代表辯護．案經九龍巡理府正堂麥司提訊一次．尚未訊結．押候今日下午二時續訊．

△本港露宿救濟會．日前召開會議．商討露宿貧民收容所開放問題．結果已有決定．聞收容所址．港府已允撥借屋宇地點．及開放日期．將可正式公佈．

△前晚九時許．油蔴地柏街某號地下昌記柴店店伴何惠．（廿五歲）突被一男子用利刀將其背部刺傷．何受傷後倒地．兇手則乘機逃去．後由店伴中人報警．司値該處警察聞耗馳至覩狀．乃電返警署報案．由警派中西探前往查究．並用十字車將傷者送往九龍醫院救治．

本報特寫 本港舊貨攤業

魯端

在香港百業當中．舊貨攤也算是一項大生意．買舊貨在價格上．自然來得合算．而在應用上未必比較新貨爲遜．所以有許多老香港的人們．買東西常到舊貨攤上去掏．買一件珍貴的缸瓦或磁器．起碼都一元幾角．若跑去舊貨攤上去掏一掏的．價格那當然要便宜得多些．所以舊貨攤的生意．就興盛不衰．在各種行業中．得著了一個相當的席地．

舊貨攤在香港爲最多的集中點．都算摩囉街．灣仔太原街．九龍廣東道．新塡地街．其他如東街．荷李活道和西環各處．亦的不必說．只要著摩囉上街．摩囉下街來看．已足表現它的興盛．須知道它很多因爲吸引顧客批發．和零售的利便起見．無形中．每一種事業．自然地形成了一條集體商業的街道．俗語說「成行成市」．像南北行的參茸藥材．永樂街辦莊業．大道中的金舖海味．鹹魚欄的鹹魚．都是一個例．

早餐僅吃罷．時鐘還是鳴過十吓．各舊貨攤的夥伴．已忙於準備打整攤舊貨的工作．另方面的有閒階級的人們．逐漸穿揷其間．紛紛向各攤索問．他們的第一級的目標．自然是想無意間揀擇「便宜貨」．左眼關一．右眼關七．接二連三的盤查物品價目．可說是這類人的共同心理．那時顧客雲集．企無虛地．有的是鑑賞家．藉以賞學它們攷古的目的．有的呼朋引類．做圓巡禮式細加品評．有的拖男帶女．想著購買些少廉價的傢具．也有的獨個兒．正在左顧右盼．細辨眞贋．是故在舊貨攤中．那個小小的角落裏．也可以表現人類的百般狀態．簡直無形地是一個社會的縮影．

擺賣舊貨攤的舊貨．範圍包括得很廣．不論古玩字畫．衣服被褥．不論中外書畫報．檯櫈椅桌．與及商店用具和家庭用品．總之在我們日常的應用品．任何一種．都搜羅美備．甚至爛銅錫鐵碎衣亂布．頭髮玻璃．崩疏銹鎖．沒有不陳列門口．期待好此道的人們光顧．單就摩囉街井不寂寞．木器．籐器．五金類．文房用具等等．都有「物滿之患」之勢．當你想踏進某一擋時候．總會感覺到目不暇給了的呢．

除了上述．還有許多東西．是挑了担子收舊貨中得來的像香煙匣子．牛奶嘜．藥水樽……等．有些物品是當押舖的滿期貨．更有些是小賊偸竊得來的贓物．和二世祖之流賣出的祖父遺物．種種色色．應有盡有．查舊貨攤舊貨的來源．大部由各收買小販．挑至求售的爲多．經營舊貨攤的老板們．以賤價購入．再加以人工的整理．精巧雕刻．經過相當的時間．翻新作舊．從舊更新．便陳列待售．據彼一般的老板說．他們對於舊貨的裝飾．要整潔雅緻．否則怕會有推銷困難呵．

講到舊貨的所値．看眞假貴賤和大小而定論．每件普通物品的代價．起碼自三幾角錢．至幾十塊錢．其屬稀罕的便索價百數十元．也並不算爲奇事．所以舊貨攤利潤．眞不止利市三倍呢．共實他們還行買賣．正是廣東俗語說．「三年唔發市．發市當三年」的．這是說．祇要他們在三年之內．做上一單生意．則他們所得的溢利．便足够了三年的消費．但事實上並不這樣．祇是極言這行生意的利息優厚罷了．

舊東西本來是適合經濟原則的．然而．在社會購買力日見薄弱的今天．無疑的．舊東西也很難引起經濟朋友的興趣．可是最近因爲各項物價飛漲．加以本港人口激增．所需用的物品．新購的殊屬昂貴．故現在港九兩區的上項舊貨攤．是以其貨物類．多得善價．統計幹這種生活的．不下幾千人．猶共是雞鴨鵝毛．爛舊棉胎．頭髮玻璃銅鐵的幾項．極爲價高．轉瞬間獲利幾倍．雖然有些因戰事關係．軍用原料是禁運出口．但是他們的營業．絲毫都沒有影響．

統觀舊貨業現在的情形．顯然已呈著蓬勃的姿態．將來社會還有變遷之時．將更有飛躍的進展．不過我們只要深一層的看看．便能够懂得生活程度是達到怎樣情形．要知祇還一枝禿筆．實難形容得透切．祇要你到部見去去．相信什麼你都會感覺得到了．而知道我們不是神經過敏．這是絕會可能吧．

電影與戲劇

（香港區）	（今日開映）	（主演）	（性質）
皇后戲院	歌后登龍術	當亞麥芝	歌舞
娛樂戲院	歌壇艷侶	勒地華利	歌舞
新世界	生武松	新靚就	粵語
中央戲院	風流寡婦	李綺年	國語
國泰戲院	飛來艷福	占士史超活	香艷
東方戲院	隱身美人		紳秘
國民戲院	夜上海	張瑛．梅綺	粵語
九如坊	江上琵琶記	黎笑珊．胡蝶麗	粵語
香港戲院	戰士情花	陳雲裳．白燕	粵語
高陞戲院	日戲停演 夜戲虎嘯麒麟殿		勝利年劇團
利舞台	午夜行屍	周曼華	國語
太平戲院	眞假武則天	鄺山笑．馬金娘	粵語
（九龍區）			
平安戲院	歌后登龍術	當亞麥芝	歌舞
大華戲院	勇冠三軍	肴荷路	戰事
東樂戲院	人去樓空	吳楚帆．黃曼梨	粵語
北河戲院	歌女紅牡丹	胡蝶．吳楚帆	國語
彌敦戲院	紅粉烏金	肴加菲路	驚險
好世界	人去樓空	吳楚帆．黃曼梨	粵語
普慶戲院	日戲鍾無艷四本 夜戲狀元紅		錦添花劇團
深水埗	人去樓空	吳楚帆．黃曼梨	粵語
勝利戲院	隱身大盜	徐辛園	粵語

廣播秩序

香港無線電廣播電台ZEK十二時半開始

甲．跳舞音樂唱片

乙．粵曲唱片

（一）鄒衍下獄　呂文成．朱頂鶴

（二）芙蓉帳冷度春宵　英仔

（三）玉壺春暖　倫一郎．楊依華

丙．一時卅分．時刻報告

丁．粵曲唱片

（一）孔雀開屏　馬師曾．驕韻蘭

（二）懷胎十月綉紅鞋

（三）慰勞　音樂合奏

戊．一時四十分．袁錦堂唱

（一）三合明珠寶劍之嘢馬遇救

（二）兄弟重逢

二時卅分完

己．六時．用粵語國語及潮福語演講「蘇聯的防禦戰及其自信力」英國情報部遠東局來稿

庚．七時．粵曲唱片

（一）梨娘恨　賽玉

申．七時十五分．國語報告新聞

（一）七時卅分．時刻及粵語報告新聞

（二）七時四十五分．潮福語報告新聞

壬．八時．特備中樂秩序

（一）合奏

（二）魂斷春殘月　黃少英

（三）合奏

癸．九時．粵曲唱片

（一）大傻拜年　大傻

（二）天齊子會母　新馬師曾．羅慕蘭

（三）蕙性蘭心　邵鐵鴻．紫羅蘭

（四）鄉下佬尋仔　半日安．上海妹

（五）佛還未了鴛鴦債之救美　白駒榮．小丁香

（六）下山虎

（七）滾繡球　音樂合奏

子．十時．京曲唱片

（一）上天合　奚嘯伯

（二）失街亭　周嘯天

（三）販馬記　荀慧生

（四）伐東吳

（五）打侄上坟　余叔岩

（六）捉放曹　王少樓

（七）翠樓吟

（八）沙頭雨　音樂合奏

丑．十時四十分．時代曲唱片

（一）最後關頭

（二）英勇空軍　華南音樂會合唱

（三）春風嬝娜

（四）女同學　陳綺霞

（五）七巧鸞變　蔡一鳴．張佑琳

十一時完